461

ஸ்ரீரஸ்து

ஸ்ரீ கிருஷ்ணாய பரப்ருஹ்மணே நம:

ஸ்ரீ பகவத் குணானுபவ விலாஸம்.

A

இவை

நம் முன்னோர்களால் உபகரிக்கப்பட்ட பஜனை பத்ததி களுடன், ஸ்ரீ வில்லிபுத்தூர் பாகவதர் ஸ்ரீமான் ஸ்ரீ ஸ்ரீநிவாஸய்யங்காரால் இயற்றப்பட்ட கீர்த்தனங்கள் முதலானவைகளுடனும் பிரசுரிக்கப்பட்டது.

சென்னை
சுதேசமித்திரன் பிராஞ்சு பிரஸ்,
1926.

...by Right.] [விலை அணா 10.

ஸ்ரீரஸ்து

ஸ்ரீ கிருஷ்ணாய பரப்ருஹ்மணே நம:

ஸ்ரீ பகவத் குணானுபவ விலாஸம்.

இவை

நம் முன்னோர்களால் உபகரிக்கப்பட்ட பஜனை பத்ததி
களுடன், ஸ்ரீ வில்லிபுத்தூர் பாகவதர் ஸ்ரீமான்
ஸ்ரீ ஸ்ரீனிவாஸய்யங்காரால் இயற்றப்பட்ட
கீர்த்தனங்கள் முதலானவைகளுடனும்
பிரசுரிக்கப்பட்டது.

சென்னை
சுதேசமித்திரன் பிராஞ்சு பிரஸ்,
1926.

[விலை அணா 10.

Reserved Copy Right.]

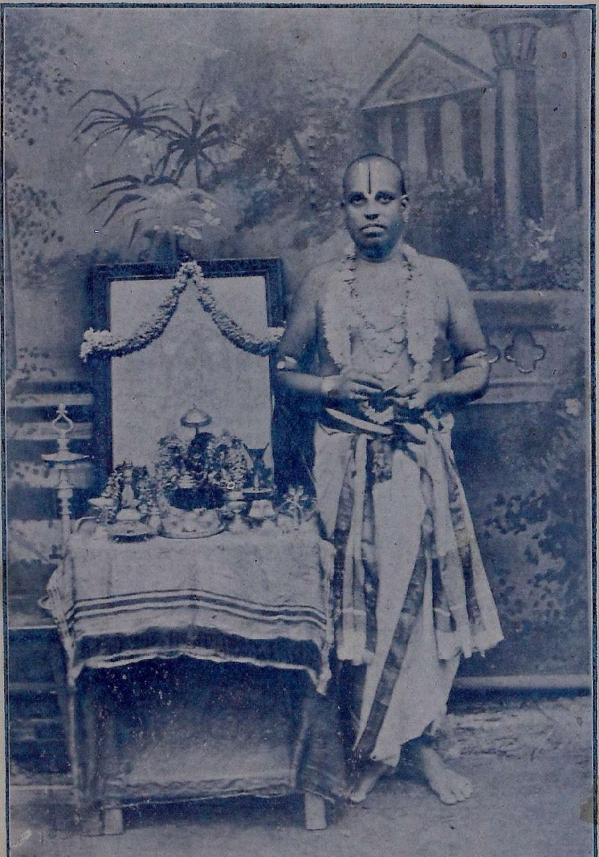

பாகவதர் ஸ்ரீமான் ஸ்ரீ, ஸ்ரீநிவாஸய்யங்கார்.

1

உ

ஸ்ரீ கிருஷ்ணாய பரபிருஹ்மணே நம:

ஸ்ரீ பகவத் குணாநுபவ விலாஸம்.

கோபிகா ஜீவனஸ்மரணம்	கோவிந்த கோவிந்த
ஸீதாகாந்த ஸ்மரணம்	ஜய ஜய ராம ராம
ஹரிநாராயண	ஹரே நாராயண
கோவிந்த நாம சங்கீர்த்தனம்	கோவிந்த கோவிந்த

ஸுலோகம்

ஸ்ரீமான் வேங்கட நாதார்ய: கவிதார்கிக கேஸரீ
வேதாந்தா சார்யவர்யோமே சன்னிதத்தாம் சதாஹ்ருதி
ஸ்ரீ விஷ்ணுசித்த குலநந்தன கல்பவல்லீம்
ஸ்ரீ ரங்கராஜ ஹரிசந்தன யோக த்ருச்யாம்
சாக்ஷாக்ஷமாம் கருணயா கமலாமி வான்யாம்
கோதாம் அனன்ய சரண: சரணம் ப்ரபத்யே
சுக்லாம் பரதரம் விஷ்ணும் சசிவர்ணம் சதுர்ப்புஜம்
ப்ரசன்ன வதனம் தியாயேத் சர்வ விக்னோபசாந்தயே
யஸ்யத் விரதவக்த்ராத்யா: பாரிஷத்யா: பரசதம்
விக்நம் நிக்நந்தி ஸததம் விஷ்வக்ஸேனம் தமாச்ரயே
ப்ரஹ்லாத நாரத பராசர புண்டரீக
வ்யாஸாம்பரீஷ சுக சௌனக பீஷ்மதால்ப்யான்
ருக்மாங்கதார்ஜுனவஸிஷ்ட விபீஷணாதீன்
புண்யாநிமான் பரமபாகவதான்ஸ்மராமி
கலேர்தோஷ நிதேராஜந் நஸ்திஹ்யேகோ மகான்குண:
கீர்த்தனா தேவகிருஷ்ணஸ்ய முக்தபந்த பரமவ்ருஜேது
கலௌகல்மஷசித்தாநாம் பாபத்ரவ்யோப ஜீவினாம்
விதிக்ரியா விஹீநாநாம் கதிர்கோவிந்த கீர்த்தனம்
த்யாயன் க்ருதேயஜன் யஞ்ஞை ஸ்த்ரேதாயாம் த்வாப ரேர்ச்சயன்

யதாப்னோதி ததாப்னோதி கலௌ ஸம்கீர்த்திய கேசவம்
நாம்னோஸ்தியாவதீசக்தி: பாபநிர்ஹரணேஹரே:
தாவத் கர்த்தும் நசக்னோதி பாதகம் பாதகிஜன:
ஹரிர்ஹரதி பாபானி துஷ்டசித்தைரபிஸ்மிருத:
அநிச்சயாபிஸம்ஸ்ப்ருஷ்டோ தஹத்யே வஹிபாவக:
ஆலோட்ய ஸர்வசாஸ்த்ராணி விசார்யசபுன:புன:
இதமேகம் ஸுனிஷ்பன்னம் த்யேயோ நாராயண:ஸதா
கண்டா கர்ணமதாபஹம் கனநிபம் காண்டீவதன் வப்ரியம்
கீர்வாணமரயக்ஷ பன்னகரிஷி: பிரும்மாதிபிஸ்ஸேவிதம்
கோவிந்தம் கருடத்வஜம் குணநிதிம் கோபீஜனவல்லபம்
ஸ்ரீமத்கேஸவம் ஆதி தேவமனிசம் ஸ்ரீ வேங்கடேஸம்பஜே
ஹரிநாராயண ஹரிநாராயண

தோடயமங்களம்.

நாட்டை—ஜம்பை.

ஜயஜானகீ ரமண ஜயவிபீஷணசரண
ஜயஸரோருஹசரண ஜயதீனகருணா (ஜயஜய)

ஜயலோகசரண்ய ஜயபக்த காருண்ய
ஜயதிவ்ய லாவண்ய ஜயஜகத்புண்யா (ஜயஜய)

ஸகல லோகவாஸ ஸாகேதபுர வாஸ
அகளங்கநிஜதாஸ அப்ஜமுகஹாஸ (ஜய ஜய)

சுகமுனி ஸ்துதிபாத்ர சுபத நிஜசாரித்ர
மகரகுண்டல கர்ண மேகஸமவர்ண (ஜய ஜய)

கமநீய கேயூர கௌஸ்து பாலங்கார
கமலாக்ஷ ரகுவீர கமலாவிஹார (ஜய ஜய)

ஸமரரிபு ஜயதீர ஸகல குண கம்பீர
அமலஹ்ருத் ஸஞ்சார அகிலார்த்தி ஹார (ஜய ஜய)

ரூபநிந்தித மார ருசிரஸத் குண சூர
பூபத்சாதகுமார பூபார ஹார (ஜய ஜய)

பாபஸ்ங் கவிதார பக்தி முக ஸம் ஹார்
ஸ்ரீபதே சுகுமார லீ தாவிஹார (ஜய ஜய)

சரணுகதஸ் தோம சம்புநத நிஜ நாம
பரிபூர்ண ரங்கதாம பத்ராத்ரிராம (ஜய ஜய)

ராகம் ஆரபி—திரிபுடை

× சரணு சரணு ஸுரேந்த்ர ஸன்னுத
சரணு ஸ்ரீஸதி வல்லப
சரணு ராக்ஷஸ கர்வஸம் ஹார
சரணு வேங்கட நாயக (சரணு)

அனிமிஷேந்துருலு முனுலு திக்பதுல்
அமரகின்னர வித்துலு
கனதமோதாரம் பாதி காந்தலு
காசிநா ரெச்சரிகயா (சரணு)

கமலத ருடுனு கமல மித்ருடு
கமல சத்ருடு கமலுஜூ
க்ரமமுதோனி கொலுவகிப்புடு
காசிநா ரெச்சரிகய (சரணு)

பரமபத கோவிந்த மாதவ
பத்மநாப ஜனார்த்தன
தரணி தர வர கருட வாகன
தைத்ய பலிமத பஞ்சன (சரணு)

யென்ன கெல ப்ரஹ்லாத பக்துலு
யெலமிதோ நினு கொலுவ வச்சிரி
வின்னபமு வின வய்ய தேவர
வேங்கடா சல நாயக (சரணு)

ஸ்ரீபதாம்புஜ சேஷவிக்ரஹ
சேஷ கல்பித சயனுடு
ஸ்ரீபதே அலமேலு மோஹன
வேங்கடா சல நாயக (சரணு)

மத்யமாவதி—ஆதி.

முரஹரநகதர முகுந்தமாதவ கருடகமன பங்கஜநாப
பரமபுருஷபவ பஞ்சனகேசவ நரம்ருகசரீர நமோநமோ
நாராயணதே நமோநமோ பவ நாரதசன்னுத நமோநமோ
நாராயணதே நமோ

ஜலதிசயனரவி சந்த்ரவிலோசன
ஜலருஹபவனுத சரணயுக
பலிபந்தன கோபிஜன வல்லப
நளினோதரதே நமோநமோ (நாராயணதே)

ஸ்ரீவத்ஸலாஞ்சன பீதாம்பரதர
தேவகிநந்தன நாராயண
கோவத்ஸபாலன கோவர்த்தனதர
கோபப்ரியதே நமோநமோ (நாராயணதே)

கௌஸல்யாத்மஜ காமிதபலத
கருணாசாகர காந்திமயா
தசரதநந்தன தனுஜகுலாந்தக
குசலவஜனகதே நமோநமோ (நாராயணதே)

தாராபதிஹர தபநகுலோத்பவ
தாபஸமுனிகண வந்த்யபத
மாரீசாந்தக மாருதிஸேவித
வாரிதிபந்தன நமோநமோ (நாராயணதே)

ஆதிதேவ சகலாகமபூஜித
யாதவகுல மோஹனரூப
வேதோத்தர ஸ்ரீ வேங்கடநாயக
நாதப்ரியதே நமோநமோ (நாராயணதே)

சாவேரி—ரூபகம்.

தேவேசகணாராதித திவ்யாம்புஜபாத
ஸ்ரீவேங்கடகிரிநாயக ஸ்ரீசஹெச்சரிகா (தே)

கலிமாலுஷகலுஷாபஹ
அலமேலுமங்காமோஹன
கமனீயஸுகீர்த்தே
மூர்த்தே ஹெச்சரிகா (தே)

ஜலஜாஸன பரிபாலன
கலசாம்புதிதடசோபித
ஜகதேகநிதான
சரணு ஹெச்சரிகா (தே)

வகுளாஸன ஹரிசந்தன
ஸகலாகமபரிபாலன
வனமத்ய விஹார
சதுரா ஹெச்சரிகா (தே)

நாராயண நரபோஷண
ஹேராவண மதபஞ்சன
நரகாதி ஸம்ஹரண
தீர ஹெச்சரிகா (தே)

ஸ்ரீகேசவ நாராயண
ஸ்ரீமாதவ மதுஸூதன
கோவிந்த முராரே
தாமோதரசௌரே (தே)

ஸேஷாசல நிலயாவர
ரோஷாதிவிஜயிமௌனி
பூஷமணிவலய
விதேய ஹெச்சரிகா (தே)

ரஜனீசரவரநாயக
வ்ருஜபாலன வரவிஜைப
கால வனமால
கோபால ஹெச்சரிகா (தே)

ராகம் மங்களகௌசிக—தாளம் ஆதி.

மாதவபவதுதேமங்களம்
மதுமுரஹரதே மங்களம் (மா)

அரவிந்தலோசன
ஸுரபிருந்த வந்தித
அகபிருந்தமோசன
மங்களம் (மாதவ)

நரவரநந்தன
மரகதமணிநீல
நாகாரிகேதன
மங்களம் (மாதவ)

நந்தவரகுமார
மந்தரகிரிதர
நவனீதததிசோர
மங்களம் (மாதவ)

குந்தரதநாமர
ஸுந்தரவதனதே
கூஜிதநூபுர
மங்களம் (மாதவ)

ததிநவனீதசோர
மதுகைடபஸம்ஹார
தருணிகோபிகாஜார
மங்களம் (மாதவ)

வ்ருஜஸுந்தரீவிலோல	விபுதேந்த்ரபரிபால
விஜபகோபாலபால	மங்களம் (மாதவ)
ராமகோவிந்தராம	ராமகோவிந்தராம
ராமகல்யாணராம	ராகவ
கோவிந்தமாதவ	கோபாலகேசவ
நரசிம்மாச்யுத	நாராயண
தசரதநந்தன	ஸீதாமனோஹர
தானவஸம்ஹார	தயாநிதே
ராமராகவ	ராஜிவலோசன
காமிதபலத	கரிவரத
கிருஷ்ணகேசவ	அம்புஜலோசன
வாஞ்சிதபலத	யதுவரத
ஹரேராம் கோபாலம்	கோவிந்தம்மமஜீவனம்
கோபிகாஜீவனஸ்மரணம்	கோவிந்த கோவிந்த

ஆசார்ய ஸ்துதி.

ராகம் தன்யாசி--தாளம் ஆதி.

பல்லவி.

ஆண்டவனது திருநாமத்தை பஜிப்பாய்
அல்லும் பகலுமாக—மனமே (ஆண்ட)

அநுபல்லவி.

மூண்டிடும் பந்த பாசங்களை விலக்கி
முக்திதனை கொடுக்கும் சித்தமாக யெங்கும் (ஆண்ட)

சரணம்.

வேதாந்த ராமானுஜதேசிகன்
வில்லிபுத்தூர்க் கெழுந்தருளி
போதமளித்துன்னை புனிதமாகச் செய்த
புண்ணிய புருஷோத்தமராகிய ஸ்ரீ (ஆண்ட)

மார்கழி மாதம் மகிமை யேகாதசியில்
மனமுகந்து சேவை மகிழ நமக்குத் தந்து
பார்தனிலனேகர் பாவனர்களாகவும்
கார்கொண்ட மேகம் போல் கருணை பொழிந்த ஸ்ரீ (ஆண்)

சாகி வர்ண மெட்டு.

ஸ்ரீமத் வேதாந்த ஸ்ரீ ராமாநுஜ ஜெயமகா தேசிகன்
திருவடித் தினம் பணி மனமே (ஸ்ரீம)

காமக்ரோத லோப மோகமதை யொழித்து
கருணை நிதியான குருசரண மடைந்து
நேமமதாய் திரு மந்திரோபதேசம் பெற்று
நித்தியானந்தத்திலிருக்கும் வழியைத் தேடு (ஸ்ரீம)

தோழூந்தூரென்னும் திவ்ய க்ஷேத்திரமதில்
தேசிகனே பின்னும் திரும்ப அவதரித்து
ஊரிலுள்ள அநேகர் உஜ்ஜீவிக்கும் பொருட்டு
உத்தம மார்க்கத்தை உபதேசித்து வரும் (ஸ்ரீம)

அரங்கன் கிருபையைப் பெற்று ஆச்ரமம் தனை விட்டு
அனேகற்குதவியாய் ஸ்ரீ ஆண்டவனெழுந் தருளி
தரணியில் எல்லோரும் தன்யர்களாகவே
பரண்யாசம் செய்து வைக்கும் பரமகாருண்யரான (ஸ்ரீம)

ராகம் பியாக்.

குருமௌளிமணே பாஜேபவந்தம் கருணாரத சிந்தாமணே (குரு)

சரணம்.

கல்யாணம் மயி துல்யவிபவ கலைய முனீந்த்ரம் போதேந்த்ரய தீந்த்ரம் (குரு)

அங்கித ஹரிநாம சங்கித பவன வாகபிராம ஸ்ரீ வெங்கட்ட ராம (குரு)

கண்டிதமானஸ பண்டித பூஜித சத்ருஸ்தோம கோதண்ட ராம (குரு)

சாது ஜனச்லாஹித ஸ்த்கீதே
ஸ்ரீதர வேங்கட குலகுரு மூர்த்தே (குரு)

நாம பிரும்ம பாராயண சிம்ம
பாமரஜன பாவன நரசிம்ம (குரு)

ராகம் தன்யாஸி—தாளம் ஆதி.

குருவினகுலாம நாக்கோ தனக்கே தொருகுவதில்ல முக்தி (குரு)

அநுபல்லவி.

பரி பரி வேதவ ஓதிதரேனு தொருகுவதோசத் பக்தி (குரு)

சரணம்.

ஆருசாஸ்திரவன்னோதிதரேனு
சாரிபுராணவ கேளிதரேனு
சாருபக்த்தர சங்கமாடதே
தீரனாகிதான் திரிகிதரேனு (குரு)

கொரளல்லி மாலேய ஹாகிதரேனு
பெரளல்லி ஜெபவா மாடித ரேனு
சரீரக்கே விபூதிய பூசிக்கொண்டு தான்
மருளாகிதான் திரிகிதரேனு (குரு)

தரணியெல்லா ஆளிதரேனு
சரீரசுகவா பிடிசிதரேனு
மாரஜெனக ஸ்ரீபுரந்தர விடலன
அபார மகிமைய பொகளிதரேனு (குரு)

கமாஸ்—ஆதி.

குருசேவா புவிலோ மேலு ஓமனஸா (குரு)

அநுபல்லவி.

பருனிவ சபருத்ஸ பாபமு லென்சரஸ (குரு)

சரணம்.

யாகமு லஷ்டாங்க யோகமு லெந்துகு
வேகமே முக்த்தி சாம்ப்ராஜ்ய மொசகுமஞ்சி (குரு)

சம்சார ஜலதினி தாடிஞ்சி குருஉண்ட
அமிதமைன தபமு லாதரின்சு டன்யால (குரு)

கானடா—ஆதி.

ஸத்குருஜே சறணி டேவிலாமஸ்தக
தேஹானி ஹஸ்தக உடவில (ஸத்)

உடவிலமாத்ஸ தேஹானியாப்ரேம
பாவர்த்தே ஸப்ரேம நமஸ்கார (ஸத்)

நமஸ்கார த்யால ஸத்குரு ராயால
துகாமணேபோல நாமவாச (ஸத்)

ராகம் பாகு—தாளம் ஆதி.

மாஜி தேவபூஜா தேவபூஜா பாயதுசே குருராஜ (மாஜி)
குருசரணுசிமாதி தியான்ஜிமாஜிபாகிரதி (மாஜி)
குருசரணுரசபிந்து தியாசிமாத்ஸ க்ஷிரவிந்து (மாஜி)
குருசரணுரசத்பான தியாசிமாத்ஸ ஸந்தியாஸ்நான (மாஜி)
திவதினகேசரிபாஹி ஸத்குரு வாஞ்சுனி தெய்வதநாஹி (மாஜி)

மாளவம்—ஆதி.

ப்ரளயபயோதிஜலே த்ருதவாநஸிவேதம்
விஹிதவஹித்ர சரித்ரமகேதம்
கேசவத்ருத மீனசரீர ஜயஜகதீஸஹரே
க்ஷிதிரதிவிபுலதரே தவதிஷ்டதிப்ருஷ்டே
தரணிதரணகிண சக்ரகரிஷ்டே
கேசவத்ருத கச்சபரூப ஜபஜகதீசஹரே
வசதிதசனசிகரே தரணிதவலக்ன
சசிநிகளங்கக ளேவனிமக்ன
கேசவத்ருத சூகாரூப ஜபஜகதீசஹரே

தவகரகமலவரே	நகமத்புத ச்ருங்கம்
தளிதஹிரண்ய	கசிபுதனுப்ருங்கம்
கேசவத்ருத நரஹரிரூப	ஜயஜகதீசஹரே
சலயஸிவிக்ரமணே	பலிமத்புதவாமன
பதனகநீரஜ	நிதஜனபாவன
கேசவத்ருத வாமனரூப	ஜயஜகதீசஹரே
க்ஷத்ரியருதிரமயே	ஜகதபகதபாபம்
ஸ்நபயஸிபயஸி	மிதபவதாபம்
கேசவாத்ருத் ப்ரகுபதிரூப	ஜயஜகதீசஹரே
விதரஸி திக்ஷுரணே	திக்பதிகமனீயம்
தசமுகமௌலி	பலிம்ரமணீயம்
கேசவத்ருத ரகுபதிரூப	ஜயஜகதீசஹரே
வஹஸி வபுஷிவிஸதே	வஸநம்ஜலதாபம்
ஹலஹதிபீதிமி	ளிதயமுனபம்
கேசவத்ருத ஹலதரரூப	ஜயஜகதீசஹரே
நிந்தஸி யஞ்ஞவிதே	ரஹஹஸ்ருதிஜாதம்
ஸதயஹ்ருதயதர்ஸித	பஸுகாதம்
கேசவத்ருத புத்தசரீர	ஜயஜகதீசஹரே
மிலேச்சனிவஹனிதனே	கலயஸிகரவாளம்
தூமகேதுமிவ	கிமபிகராளம்
கேசவத்ருத கல்கிசரீர	ஜயஜகதீசஹரே
ஸ்ரீ ஜயதேவகவே	ரிதமுதிதமுதாரம்
ச்ருணுஸுகதம்சுபதம்	பவஸாரம்
கேசவத்ருத தசவிதரூப	ஜயஜகதீசஹரே

ராகம் சௌராஷ்டாம்—தாளம் ஆதி.

சரணம்பவகருணமயி	குருதீனதயாளோ
கருணரஸவருணலய	கரிராஜக்ருபாளோ
அதுனகலுவிதினமயி	ஸுதியாஸுரபரிதம்
மதுஸூதனமதுஸூதன	ஹரமாமகதுரிதம்

வர்நூபுரதரஸுந்தர கரசோபிதவலயர்
சுரபூஸுரபயவாரக தரணிதரக்ருபயா
த்வரயாஹரபரமீச்வர சுரவர்யமதீயம்
மதுஸூதனமதுஸூதன ஹரமாமகதுரிதம்

க்ரணிமண்டலமணிகுண்டல பணிமண்டலசயன
அணிமாதிஷு குணபூஷண மணிமண்டப ஸதன
விநதாஸுதகனவாஹன முனிமானஸபவன
மதுஸூதனமதுஸூதன ஹரமாமகதுரிதம்

அரிபீகரஹலிசோதர பரிபூர்ணசுகாப்தே
நரகாந்தகநரபாலக பரிபாலிதஜலதே
ஹரிசேவகஹரிநாராயண தீர்த்தபராத்மன்
மதுஸூதனமதுஸூதன ஹரமாமகதுரிதம்

ராகம் கேதாரகௌளம்—தாளம் சாபு.

பல்லவி.

மங்களாலய மாமவதேவ

அநுபல்லவி.

பங்கஜாஸன பாவிதபாவ (மங்க)

சரணம்.

தேவகீவஸுதேவ வரதனுஜ
திவ்யகிரீடதளித பவபீஜ
சர்வயோகி விசிந்த்யபதாப்ஜ
சங்கதாசேஷ சாதுஸமாஜ (மங்க)

அபரிமிதாநந்த போதஸ்வரூப
அதிகருணவித்ரு தாத்புதரூப
கபடராக்ஷஸஹர கண்டிதபாப
கனகாம்பரதர கபடதுராப (மங்க)

மகரகுண்டல கேயூராதிவிபூஷ
மனசிஜசதகோடி மஞ்சுளவேஷ
விகசகமலதள ஸத்ருசாயதாக்ஷ
விமலகோகுல கோபாகிலரக்ஷ (மங்க)

க்லிதஸ்ரீகௌஸ்துப கமனீய கண்ட
கருணாரஸவர மிளித வைகுண்ட
பரிபாலய பூரி பாக்ய விதருண
குருபக்தஹரிநாராயண தீர்த்த சரண (மங்க)

ராகம் செஞ்சுருட்டி—தாளம் ஆதி.

பல்லவி.

வீக்ஷேஹம் கதா கோபால மூர்த்திம் (வீக்ஷ)

அநுபல்வி.

சாக்ஷான்மதனகோடி ஸௌந்தர்யரஸபேடிம் (வீ)

சரணம்.

மிருகமதலலித திலக விலஸத்விஸாலபாலம்
சகலகுண சம்பத்யா ஸஹிதமநந்தலீலம் (வீக்ஷ)
பிருந்தாவனவிஹாரம் பந்தமயூரபர்ஹம்
நந்தநந்தனமகிலானந்த கரவிக்ரஹம் (வீக்ஷ)
காளமேகசரீரம் கலிதவித்யுத்வஸனம்
கேளிகலாகுதுக கிஞ்சித்குஞ்சிதாதரம் (வீ)
தத்திமிதிமிதிமிதி தாண்டவ லோலமகில
தாபத்ரயோபசம க்ஷமகருணகடாக்ஷம் (வீக்ஷ)
ஸரளமுரளிகீத ஸரஸஸுதாலஹரீ
நிரதநாராயணதீர்த்த நிர்மலமான ஸஹம்ஸம் (வீ)

ராகம் தன்யாஸி—தாளம் ஆதி

பல்லவி.

பூரயமமகாமம் கோபால பூரயமமகாமம்

அநுபல்லவி.

வாரம்வாரம்வந்த நமோஸ்துதவ வாரிஜதளநயன (பூரய)

சரணம்.

மன்யேத்வாமிஹ மாதவதெய்வம்
மாயாஸ்வீகிருத மானுஷபாவம்

த்ன்யைராத்ருத	தத்வஸ்வாபம்	
தாதாரம்ஜகதாமதி	விபவம்	(பூரய)
பிருந்தாவனசர	பர்ஹாவதம்ஸ	
பத்தகுஞ்ஜவன	பஹூதரவிலாஸ	
ஸாந்த்ராநந்த	ஸமுத்தீர்ணஹாஸ	
சங்கதகேயூர	ஸமுதிததாஸ	(பூரய)
மத்ஸ்யகூர்மாதிதச	மஹிதாவதார	
மதனுக்ரஹாதர	மதனகோபால	
வாத்ஸல்யபாலித	வரயோகிபிருந்த	
வரநாராயணதீர்த்த	வர்த்திதமோத	(பூரய)

ராகம் மோகனம்— தாளம் திருபுடை.

க்ஷேமம் குருகோபால	ஸந்ததம் மம	(க்ஷேமம்)

அநுபல்லவி.

காமம்தவபாத	கமலப்ரமரிபவது	
ஸ்ரீமன்மமமானஸம்	மதுஸூதன	(க்ஷேமம்)

சரணம்.

அக்ஷீணகருணாநிதே	ஆனந்தகன	
ப்ரக்ஷீணதோஷ	வாரிதே	
விக்ஷிதாசுரகண	ரக்ஷிதநிஜஜன	
குக்ஷிஸ்திதாநேக	கோடிலோகபாவன	(க்ஷேம)
ப்ரஹ்லாதபயவிதூர	பரமயோகி	
பாவன	புவனாதார	
மோஹ ரஹிதபோத	மௌனிமானஸ ஹம்ஸ	
ஸாரஸ ஜிதவைரி	ஸங்காத மஹோதார	(க்ஷே)
அஜிதவிஜய கோபால	ஆனந்தலீல	
ரஞ்சித	பதகமல	
விஜய த்வாரகாபுரி	விமலகமலாலோல	
நிஜநாராயணதீர்த்த	நிர்மலாநந்தபால	(க்ஷேம)

ராகம் சங்கராபரணம்—தாளம் ருபகம்.

ஏட உன்னுடோ பத்ராத்ரிவாஸுடு (ஏட)

சரணம்.

யேட உன்னுடோ ஜாடதெலியலேது
நாடு கஜேந்த்ருனி கீடுபடினசாமி (ஏட)

பாஞ்சாலி சபலோந பங்கமுந்தினநாடு
வஞ்சனலேகன வலுவலிச்சின தன்ட்றி (ஏட)

த்ரவுணபாணஜ்வால தாக்கின பாலுனிகி
ப்ராணமிச்சின ஜெகத்ராண ரெக்ஷகுடு (ஏட)

தூர்வாஸுடுக்ரமுதோ தர்மஜுகுடு ஜூட
நிர்வஹிஞ்சின நவனீதசோரகுடு (ஏட)

அக்ஷயமுக ஸ்ரீ பத்ராசலமுந்துன
சாக்ஷாத்கரிஞ்சின ஜெகதேகவீருடு (ஏட)

ராகம் சௌராஷ்ரம்—தாளம் ருபகம்.

நனுப்ரோவமனு செப்பவே ஜானகி யம்மா (நனு)

சரணம்.

நனுப்ரோவமனு செப்பு நாரி சிரோன்மணி
ஜெனகுனிகூதுரு ஜெனனீஜானகி யம்மா (நனு)

லோகாந்தரங்குடு ஸ்ரீகாந்து நின்னுகூடி
யேகாந்தமுனஸேவ ஜேயுத்ஸுன்னடுவேள (நனு)

பக்ககூரம்மணி சிக்கிலிநோகுசு
சக்ககமரிகேளி சொக்கிஉன்னடிவேள (நனு)

அத்ரிஜாவினிதுடு பத்ரகிரீஸுடு
நித்ராமிகொனவேள நெலதருபோதிஞ்சி (நனு)

ராகம் பியாகி—தாளம் ஆதி.

பல்லவி.

ஹரிநாராயண ஹரிநாராயண ஹரிநாராயண யெனுமனவே

அனுபல்லவி

நாராயணவெம்போ நாமதபீஜவ நாரதபீதித தரஉளகே (ஹரி)

சரணம்.

தருள துருவாஙிந்த அங்குருசிகுது
வரப்ரஹ்லாதஙிந்த முளகாயிது
தருஙிஸருக்மாங்கத ஙிந்தசிகுவாயிது
குருபிதாமஹாஙிந்த ஹூவாகிது (ஹரி)

விஜையனஸதியிந்த காபாயிது அது
கஜேந்த்ரஙிந்ததோரே ஹண்ணாயிது
த்விஜஸூகமுனியிந்த பலபக்தாயிது
அஜாமேள தானுண்ட ரஸஸமிதா (ஹரி)

கா மிதபலவெம்போ நாமஒந்திரலாகி
ஹோமநேமஜப தபவ்யாசே
ஸ்வாமிஸ்ரீபுரந்தர விடலராயன
ஹேமாந்திஙிங்கதே ரஸஸமிதா (ஹரி)

ராகம் காம்போதீ—தாளம் ஆதி.

நீரஜாக்ஷ ஙினபாத தோருவதெந்திகோ ஸ்வாமி
வாரிஜாஸன வந்திய முராரி கிருஷ்ணனே (நீர)

அனுபல்லவி.

கோரபாதபவ வெம்போ வாரிதியல்லி முளிகி
அபார வாயுத் தென்னமனே மாரஜெனகனே ஸலஹோ (நீ)

சரணம்.

ஒந்துதின ஙின்னதியான சந்தத மாடதேநானு
சுந்தரியரனு கூடி மந்த நாதேனே
ஹிந்தின காலயிவித திந்தலிகளேதே நானு
முந்தின கதிய் தோரோ யிந்து ஸலஹோயிந்திரேஸ (நீ)

வித்த தாஸ எல்லிதேச சுத்த ஸத்க்ருத்யவபிட்டு
அக்ருத்திய வனுமாடி உன்மத்தநாதேனே
உத்தம ஜனரஸங்க நித்தியமாடி ஆனந்தவ
பக்த்தியாகி பஜிஸதே லத்தேவாள கேஸலஹோா (நீ)

முஷ்டிவைரி என்னகோர ரிஷ்டவெம்போபெட்டவன்னு
குட்டிஹிட்டு மாடுவதக்கே கெட்டி யல்லவோ
எட்டுமுறை யிட்டரு எள்ளிஷ்டுதய பாரத்யாகோ
பெட்டத கோபால விட்டலனிஎன்னஸலஹோா(நீ)

ராகம் கமாஸ் — தாளம் ஆதி.

தப்பேனும்மாடிதேனு யாதவேந்த்ர (தப்)

அநுபல்லவி.

தப்பேனு நினகெ ஏனப்பாகை பிடுவந்த (தப்)

சரணம்.

கோரபாதகவெல்ல தூரகைஸ ‿ வ்வியெந்து
ஸாருவாஸ்ருதியிரே பாரேகாணிஸதந்த (தப்)

பாதகருளகெதி பாதகி மாதவன்ன
ப்ரீதியன்னுமாடி கொண்ட அனுதபந்தோ (த)

மங்களாங்கணேகுரு ரெங்கவிடலநர
சிங்கநின்னய அந்த ரெங்கவரியதந்த (தப்)

ரர்கம் ஸஹானு—தாளம் ஆதி.

கிருஷ்ணுநந்த முகுந்த கோகுல
பிரந்தாவனத கோவிந்த (கிரு)

அனுபல்லவி.

வந்திஸுவே	பாதாரவிந்த
யிந்துஸலஹோ	முசுகுந்த
அந்துகஜேந்தரனு	காதஅனந்த
பிருந்தாவன தல்லி	நிந்தகோவிந்த (கிரு)

சரணம்.

ஆதிமூல	அஞ்திபால
அசுரஜெனமுனி	அனுமால
யாதவகுலத	என்னகிருபாளா
மன்னிஸுலோல	மதனகோபால (கிரு)
பண்டரிபுரத	ப்ரசண்டகுண்டல
பாண்டவகுல	கைகொண்ட
அண்டபிண்ட	பிரும்மாண்டவகண்ட
பண்டகோபியர	கண்ட (கிரு)
நரஹரிசரீர	நவனீதததிசோர
நவரத்ன	பூஷணவிஹார
நரஹரிதாஸர	கோரபரிஹர
நரவரஸுரவர	நந்தகுமார (கிரு)

ராகம் பியாக்—தாளம் ஆதி.

பியாஹனத்யாவே	ராஜஜெனகபுரி
தசரதஜீகே	லாலாஹேராஜ (பியா)
ராஜஜெனகா	கௌமுதிகன்யா
சௌதஸபத்ரி	சடாயோஹே
தேசதேசகே	பூபதியாயோ
கோஹிநஹிசப்	சடாயோஹே (பியா)
காஞ்சனகிதோ	மஹபலநாயோ
காஞ்சனகலசத	ராயோஹே

பைடேபிருஹ்மாதி	தேவபடதஹே	
நாரதபீன	பத்ஸாயோஹே	(பியா)
ராமசந்த்ரதத்ஸ	பிரதபஹூரி	
ஸகிஜனமங்கள	காயோஹே	
துளஸிதாஸப்ரபோ	துமரிதரஸஹூ	
ஹரிகிசணசித்த	பாயோஹே	(பியா)

ராகம் கருட்டி—தா. ருபகம்.

ரவிவம்ஸராஜா	ராம்தேகோநைய்யா	
தசரதஸுத வஸு	தேவகிசைய்யா	(ரவி)
அயோத்யாகேநாத	மதுரகேபாவி	
ஜனகதரீதன	முரளிஅப்பாவி	(ரவி)
அகல்யோத்தாரி	குப்ஜேஉத்தாரி	
ஸ்வாமிஉபதரஸ	சௌபலஹாரி	(ரவி)
ராவணமார்யோ	கம்சபசார்யோ	
விபீஷணதார்யோ	அக்ரூரஉத்தார்யோ	(ரவி)
ஸீதாபதேராம்ஜி	லக்ஷ்மீகோ ஸ்வாமி	
துளஸிதாஸப்ரபோ	அந்தர்யாமி	(ரவி)

ராகம்—பைரவி ஆதி தாளம்.

ராம கோதண்ட ராம	ராம கல்யாண ராம
ராம கோதண்ட ராம	ராம பட்டாபி ராம
ராம ஸீதாபதி	ராம நீவேகதி
ராம நீ கும்ரொக்கிதி	ராம நீ செயிசிக்கிதி
ராம நீ கெவரு ஜோடு	ராம கெண்ட ஜூடு
ராம நேனு நீவாடு	ராம நாதோ மாட்லாடு
ராம நீ கொகமாட	ராம நாகொக மூட
ராம நீ பாடேபாட	ராம நீ பாடே பாட

ராம நாமமே மேலு ராம சிந்தனே சாலு
ராம நீவு நன்னேலு ராம ராயடே சாலு
ராம னேநெந்த நானு ராம வேரெஞ்சலேனு
ராம யென்னுடெ நானு ராம பாயகலேனு
ராம விராஜ ராஜ ராம முகஜித ராஜ
ராம பக்த ஸமாஜ ரக்ஷிஞ்சு தியாகராஜ

ராகம்—எதுதலகாப்போதி—தாளம் ஜம்பை.

ஸ்ரீராம ஜயராம ஸ்ரீங்கார ராமயனி
சிந்திம்பராதவோ மனஸா
தசரதுடு ஸ்ரீராம ராரயனிபிலு வமுனு
தபமேமிஜேஸெநோ தெலியா
தளுசெக்குல முத்து பெட்டகௌஸல்யமுனு (தப)
தனிவ்யார பரிசரிய ஸேயஸௌமித்ரிமுனு (தப)
தனவெண்டஜன ஜூசி யப்பொங்ககௌசிகுடு (தப)
தாபம்பணகி ரூபவதி யௌட கஹல்ப (தப)
தர்மாத்ம சரணம்பு ஸேவசிவ சாபம்பு (தப)
தநதநய லோஸகி கனுலாரகன ஜனகுண்டு (தப)
தியாக ராஜப் தயனி பொகடநாரத மௌனி (தப)

ராகம் செஞ்சுருட்டி—ஆதி தாளம்

சிந்தா நாஸ்திகில தேஷாம் சிந்தா நாஸ்திகில
சமதமகருணா சம்பூர்ண நாம்
சாது ஸமாகம சங்கீர்ண நாம் (சிந்தா)

காலத்ரயஜித கந்தர்ப்பாணாம்
கண்டிதசர்வேந்திரிய தர்ப்பாணாம் (சிந்)

பரமஹம்ஸ குருபதசித்தாணாம்
பிரும் மானந்தா ம்ருதபௌத்தாணாம் (சுந்)

ராகம்—ஹிந்துஸ்தான் பைரவி—தாளம் ஆதி

இந்திரேஸந தாஸநே பலு ஸுந்தரா ஹநுமந்தனே (இ)

அநுபல்லவி.

ஆஞ்சநேயா கந்தனே சஞ்சீவி வனவ தந்தனே (இந்)

சரணம்.

ராமராகர தந்தனே பலு ராக்ஷசாரகொந்தனே
மாதெகுங்குரு கொட்டனே லங்காபுரவா சுட்டனே (இந்)

கடத்வஜனுபடதனே பலு கதாயுதவா பிடிதனே
துரியோதன துர்ச்சாஸநின்ன வந்தியதிந்தமகலிதனே (இந்)

குந்தியாசுஜாதனே பலு யுத்ததல்லி சூரனே
கௌரவாரகொந்தனே பாண்டுராயன புத்ரனே (இந)

அத்வயிதா மாயாவாதிகள வத்துகேடஹீதனே
மத்வமத சித்தாந்தனே தாஸபுரந்தர விடலனே (இந)

ராகம் நாதநாமக்ரியை—தாளம் ஆதி.

ஏஹிதாத ஸ்ரீவாஸுதேவ ஏஹிதாத
ஏஹிபாஹிகோபீ ஜனவல்லப
தேஹிதேவமுத மம்புஜநாப (ஏஹி)

அக்ஷபபலத விசக்ஷண கலஜன
சிக்ஷணபவபய மோக்ஷணதீக்ஷ (ஏஹி)

அஞ்சனகிரிஸம கஞ்சவிலோசன
குஞ்சக்ரஹாந்தர மஞ்சுவிஹார (ஏஹி)

ஈசபலாச வீநாசனகேசவ
கோசவிசோதண ஹ்ருதபசுபாச (ஏஹி)

உத்தமவித்த விரக்தமுனீச்வர
தத்தாபயவர ஹஸ்தஸமஸ்த (ஏஹி)

காளியபஞ்சன் கரிவரபோஷண்
லாலிதமுனிஜன லலனுப்ராண (ஏஹி)

குங்குமபங்கில கோமள பதயுக
கங்கணரஞ்சித கஸ்தூரிதிலக (ஏஹி)

கண்டிதரிபுஜன சண்டபராக்ரம
குண்டலயுகருசி மண்டிதகண்ட (ஏஹி)

பிருந்தாரகமுனி ப்ருந்தனிஷேவித
நந்தாத்மஜ நவ நவனீதசோர (ஏஹி)

ராகம் மத்யமாவதி—தாளம் ஆதி.

× ஜயஜய தேவாதிதேவவிபோ கோபாலகிருஷ்ண கிருபாஜலதே (ஜய)

கஸ்தூரீகன ஸாரவராகரு
கோரோசனயுத ஸ்ரீசந்தனம்
அஸ்துதவாங்க்ரி விலேபனமகில
ஸுகந்தாத்மக கமலாஸநஜனக (ஜய)

மந்தாராம்புஜ மாலதிமருவக
மல்லிகாதிவிரசித மாலாம்
ஸுந்தர துளஸீ மாலிகயாஸஹ
ஸ்வீகுரு பிருந்தாவன நிலய (ஜய)

கஞ்சஜபவனுத விபுதேந்த்ரார்ச்சித
மாதவகோவிந்த மதுஸூதன்
வஸுதாரமண ஸுதாகரவதனஸு
தூபமிமம்ஸங்க்ர ஹாணஹரே (ஜய)

மணிகணபூஷண மதுராநாயக
பக்தஜனப்ரிய பவமோசன
சிந்திதபலத சிதாநந்தகேசவ
தீபமிமம்சங்க்ர ஹாணஹரே (ஜய)

பங்காருஜவிபுல பாமாபதிகினி
ஸ்ரீங்காரஹாரதி ஸ்ரீஹரிகி

மங்களம்மூர்த்திகி மதுஸூதனுநிகி
அங்கரங்கஸ்ரீ ரங்குனிகி (ஜய)

மங்களம் மங்களம் மாபதிகி
மங்களம் மங்களம் ராமுனிகி

அஜநி ஜநகுனிகி அகிலேஸ்வருனிகி
புஜகசயனுகி பூபதிகி
கஜரக்ஷகுனிகி கருடவாஹனிகி
விஜயவாரிதிகி விஷ்ணுனிகி (ஜய)

சால்யன்னம்மது க்ருதஸூபான்வித
சாகபாகஸ ஸம்ருத்தம்
சாருபஞ்சபக்ஷ்ய பரமான்னம்ததி
ஸ்வீகுருமாதவ மதுசூதன (ஜய)

நாளிகேரபன ஸாம்ரபலாந்வித
நாஜவிகதலி பலஞ்ச
நாரங்கான்வித லவணசாகமபி
ஸ்வீகுருமாதவ மதுஸூதன (ஜய)

தேநெலுஸோநெலு தெங்காயபாலுனு
ஆனபாலு வென்னப்பமுலு
நூநபூரெலனு நுருகலுவடெலனு
பானகமுலுபஹு பலமுலனு (ஜய)

ச்வேத நாகவல்லீ தள ஸம்யுத
பூகிபலசகலம் ருசிரம்
கர்ப்பூ ராஞ்சித சூர்ணஸமன்வித
தாம்பூலம் ஸ்வீகுருவரத (ஜய)

ராகம் சௌராஷ்ட்ரம்—தாளம் ஆதி.

சோபானே சோபனமே
வைபவமுல பாவனமூர்த்திகி (சோ)
ஜெக்தின வேடுகே சிசுபாலுடு
அந்தி பெண்லாடே அவதரிஞ்சி

இந்துவதனதா	வேஞ்சேயருக்மிணி
ஸந்தடி பெண்லாடின	ஸரஸ—ஙிகி (சோ)

ராகம் முகாரி—தாளம் ஆதி.

ஜயஜய ஆரத	ராமது மாரே
ப்ராணநாத	ரகுநாத முராரே (ஜய)
சேஷாசலபதி	லட்சுமி நாரீ
புருஷோத்தம	கோவிந்த முராரீ (ஜய)
சுகஸனகாதிக	முனிஜனகாவே
பரத சத்ருக்ன	சமரடுலாவே (ஜய)
சரணகமலயுக	மோரஹோவஸீதா
மங்களதாவத	சகியஸமேதா (ஜய)

ராகம் நாதநாமக்கிரியா—தாளம் ஆதி

கஞ்சதளாக்ஷிகி	கர்ப்பூர கந்திகி
மஞ்சுளவாணிகி	மங்களம்
மஞ்சரீகுசகுனு	மதுகரவேணிகி
மஞ்சீர பதகுனு	மங்களம்
ரங்கபுராலய	ராகவபாலய
மங்களதாயக	மங்களம்
ஸங்கித ஸாஹித்ய	ஸரஸகுணாலய
ஸ்ரீரங்கபுரவாஸ	மங்களம்
அங்கன மணிகிகி	அம்புஜபாணிகி
மங்களவதிகிகி	மங்களம்
ரங்குகவேங்கட	ரமணுகி அலமேலு
மங்ககுயெப்புடு	மங்களம்
மாராமபத்ருனுகி	ஜெயமங்களம்
மதனகோபாலனுகி	ஸ—பமங்களம்
முகுந்தராதெ	முகுந்தராதெ
விடல விடல	விடல விட்ல
கோவிந்த நாம ஸங்கீர்த்தனம்	கோவிந்த கோவிந்த

சாந்தாகாரம் புஜகசயனம் பத்மநாபம் ஸுரேசம்
விச்வாகாரம் ககன ஸத்ருசம் மேகவர்ணம் சுபாங்கம்
லக்ஷ்மீகாந்தம் கமலநயநம் யோகிஹ்ருத்யான கம்யம்
வந்தேவிஷ்ணும் பவபயஹரம் ஸர்வலோகைக நாதம்.
மேகச்யாமம் பீதகௌசேய வாஸம்
ச்ரீவத்ஸாங்கம் கௌஸ்துபோத்பாஸிதாங்கம்
புண்யோபேதம் புண்டரீகாயதாக்ஷம்
விஷ்ணும் வந்தே ஸர்வலோகைகநாதம்.
தேவதேவோத்தம தேவதாஸார்வபௌம
அகிலாண்டகோடி பிரும்மாண்டநாயக
ஸ்ரீருக்மணீ ஸத்யபாமா ஸமேத
ஸ்ரீகோபாலகிருஷ்ண ஸ்வாமின் ஜயவிஜயீபவ.

ராகம் தன்யாஸி—தாளம் ஆதி.

அம்மாநாச்சியரே நீ — சும்மாயிருந்துவிட்டால்
யாரெனக்குகதி — சொல்லம்மா (அம்)

அநுபல்லவி.

இம்மானிலந்தன்னில் — எல்லோர்களும் ஸ்துதிக்க
நன்மைபுரிந்துவரும் — நங்கா கோதையே (அம்)

சரணம்.

ரெங்கமன்னர் வலது — பங்கிலிருந்துலகம்
எங்கும் பிரகாசமா — யெழுந்தருளி யிருக்கும்
தங்கசிங்காசனத்தில் — வீற்றிருக்கும்தாயே
பங்கஜலோசனற்கு — பக்தனைச்செய்வாயே (அம்)

வில்லிபுத்தூர்தனில் — மேன்மையுள்ள குலத்தில்
விஷ்ணு சித்தன் திரு — மகளாயவதரித்து
மல்லிவளர்நாட்டில் — வாழும் மகாலக்ஷ்மியே
மைந்தன் ஸ்ரீநிவாஸனை — வந்துகாத்திடுவாயே (அம்)

ராகம் பீலு—தாளம் ஆதி.

உபயக்காவேரிவாஸா உன்திருவடி — பணிந்தேன் ஸ்ரீரங்கேசா (உ)
அபயம்கொடுத்து என்னை — ஆதரிப்பாயிப்போ

கபடம் ஒன்றும் அறியேன் கருணையுடனே
கார்த்தெனக்கருள் செய்வாய் (உப)

சாஸ்திரபுராணம் சங்கீதம் யானறியேன்
ஸ்தோத்திரம் செய்தே னுன்னைத் துன்பமொழிய
துயில்வா சேவை தருவாய் (உப)

ஆகமநூல்படி அனுஷ்டானம் செய்தறியேன்
வேகமுடன் வருவாய் வேண்டினே னுன்னை
விரைவுடன் வந்து கார்ப்பாய் (உப)

தாஸன் ஸ்ரீநிவாஸனை தயவுடனே ரக்ஷிக்க
கேசவனே வருவாய் கிருபைசெய்து
கிலேசந்தன்னை தீர்ப்பாய் (உப)

ராகம் சாவேரி—தாளம் ரூபகம்.

பல்லவி.

வெங்கடாசலபதி வேதஸ்வரூப நீயே
விரும்பும் வரமருளும் தயாநிதியே (வெ)

அனுபல்லவி.

சங்குசக்கரத்துடன் சகலரையும் ரக்ஷிக்க
எங்கும் கீர்த்திபெற்று எழுந்தருளியிருக்கும் (வெ)

சரணம்.

திருப்பதி மலைமீதில் இருப்பவனே யெங்கும்
தீராத வினைகளை தீர்ப்பவனே
ஸ்ரீமந்நாராயணனே உன்னை நம்பிவந்தவென்னை
காராவிட்டால் என க்காதரவாரினிமேல் (வெ)

பருவதமெடுத்து குடைபிடித்து கோ
பாலர்களைக்கார்த்த பரமகிருபாநிதியே
ஆலிலைமேல் பள்ளி கொண்டவனே ஸ்ரீ
அலர்மேலுமங்கை மணவாளனாகிய (வெ)

ஆசையுடனே நானுன் அடிபணிந்தேனே
கேசவனேநீயே கிருபைசெய்திடுவாயிப்போ
தாஸனாகிய ஸ்ரீநிவாஸநாகிய என்னை
நேஸமுடனே வந்து நீயே காத்திடவேணும் (வே)

ராகம்பரசு—தாளம்—ஆதி.

திருமலைதனில் வாழும் ஸ்ரீவெங்கடேசா
சித்தம் வைத்தென்னை காரும் வாரும் பிரபோ (திரு)

இருளாகிய பெரும் துன்பக் கடலில் ஆழ்ந்து
இருக்கின்றேன் பரிதபிக்கின்றேன்
ஏழையெனக்கருள் புரிவாயே கிருபை செய்வாயே பிரபோ()

உத்தமனே உன்னை உண்மையாய் பஜிக்காமல்
சித்தம் கலங்கியே திரிந்தேனே
நின்னை மறந்தேனே காலம் கழித்தேனே பிரபோ()

பன்னகசயனனே பரமகாருண்யனே உன்
பாதம்கதியென்று வந்தேனே
பக்ஷம்வைத்துயென்னைகாப்பாயே வரம்தருவாயேபிரபோ(திரு)

ராகம் சாவேரி—தாளம் ஆதி.

வேகமே ராரா வேணு கோபால
வேதஸ்வரூப நாதவினோதா (வேக)

அநுபல்லவி.

நாகசயன நளினவிலோசன
நம்பினேன் உன்பாதம் நாதா ஆண்டருள் வாய் (வே)

சரணம்.

தாயைப் பிரிந்து தயங்குங் கன்று போல்
பேயனாகியநான் பிரேமைகொண்டேனுன்மேல்
சேயனான ஸ்ரீநிவாஸனையே தினம்
நீயே ரக்ஷிப்பாய் வேறே கதியில்லை (வேக)

ஸாகி வர்ணமெட்டு.

ஸ்ரீ ரகுபதி உந்தன் திருமலரடிகளை
சிந்தித் திருப்பதும் எப்போ
ஸாரஹீன சம்சாரக்கடலை நான்
தாண்டிகரை யேருவதெப்போ (தாண்)

மாய ப்ரபஞ்சத்தை மறந்துன்னை காண
உபாயம் அறிவதும் எப்போ
காயத்தை போக்கியே கர்த்தனே உன்னுடன்
கலந்துகொள்வதும் எப்போ (கலந்து)

காமக்ரோதலோப மோகத்தை வெறுத்து
கடைத்தேறுவதும் எப்போ
நேமமதாக உன் நாமத்தை மனதினில்
நினைந்து மகிழ்வடைவதெப்போ (நினைந்து)

ஓடித்திரியும் நெஞ்சை ஓடாமலடக்கியே
உறுதிப்படுத்துவதும் எப்போ
நாடி உன்பாதத்தை கொண்டாடும் அடியாருடன்
கூடி சுகித்திருப்பதெப்போ (கூடி சுகி)

ஆசையென்ற பிசாசைதுறத்தி உன்
அடியைப் பணிவதும் யெப்போ
தாஸர்கள் திருவடிதூளி யென் சிரஸினில்
தரித்துக்கொள்ளுவது எப்போ (தரித்து)

எவரென்ன சொன்னாலும் யெதிர்த்து பேசாமலே
மௌனமா யிருப்பதும் எப்போ
ரவிகுலசந்திர பராங்குச தாஸனை
ரக்ஷித்தருள்வதும் எப்போ (ரக்ஷித்த)

ராகம்—பியாக்—தாளம் ஆதி.

கோபமியாலரா நாபை கோபால ஸௌரே (கோ)

அனுபல்லவி.

ஸ்ரீஹரி சதாநின்னு சிந்திம்புச் சுண்டக (கோ)

சரணம்.

சத்யுட நீயுன்ன ஹ்ருதயார விந்தமுலு
வதலகயுண்டிமானி கதசின தல்பரா (கோ)

நாமா திரஞ்சில நாமமே ஜேபுச்சு
பாமாரு செலுமினி ப்ரார்த்திம்புசுண்டக (கோ)

ஸ்ரீயீஸ கோபால தாஸ ஹ்ருதயாயனி
வாசுடநீ எந்தோ வர்ணிம்புசுண்டக (கோ)

ராகம்

மனமோஹன பாண்டுரங்க (மன)
நேத்ரடருனிபாஹிநகா பாண்டுரங்க (மன)

ஹாத்திகெளனிவீணடாள பஜநகருனிசர்வகாள
டேவுநீசதா சரணிபாள புகாமாளபாஹிநகா பாண்டுரங்க)

கருநிண்டர புரநிவாஸ சததநமுனி பீதவாஸ
தீனுபிஹோளிதாஸ சாவகாஸபாஹிநகாபாண்டுரங்க)

தருநிதா சந்தசங்க கேவுநி நிர்மல அபங்க
பஜநிநிஸஹோ நியாங்க ப்ரேமரங்கபாஹிநகா பாண்டு (ம)

ராகம் சக்ரவர்கம்—தாளம் ஆதி.

ஜாவெபண்டரிலா பண்டரிலா பேடாயாஸ்ரீ ஹரிலா (ஜாவே)
விடல்விடலவாசே வததாதுடநீ பாஸபவாசே ( )
நிருபம சுரோக்த்தமாலா வாஹா விவிதப்ரஸூநமால ( )
லவுனிகேஸரிசந்தன பதவிரிடேவுனியாகருவந்தன ( )
சிஸா ததபாங்கோட ஐஸேதேவதநஹிகோட ( )
புண்டலிகாசேபாகே குந்துனிஉபாஜெஜனிடாகே ()

ராகம்—பியாக்—தாளம். ஜம்பை

ஹனுமந்தமஹாபல ராவணசிதாடிஜாளி
ரவணசிதாடிஜாளி ராவணசிதாடிஜாளி
பாமாத்ஸநமஸ்கார வாரம்வாரநிரந்தர (வா-வா)

கரோகிஉடாணி	கேலேலங்கேசேஸோதன (கே-)
ஜானுநியா லங்காதன்ய	தன்யதன்யமணேதுகா (த-த)
ஹரேகிருஷ்ணராமராம	ராம ராய ராகோபாரே (ரா-ரா)

சுலோகம்.

விஸ்ருஜ்பலஜ்ஜாம் யோதீதே மந்நாமாநி நிரந்தரம்
குலகோடிஸமாயுக்தோ லபதேமாமகம்பதம்
விஷ்ணோர்கானஞ்ச நர்த்தஞ்ச நடனஞ்சவிசேஷத:
ப்ரஹ்மன் ப்ராஹ்மணஜாதீநாம் கர்த்தவ்யம்நித்யகர்மவது
காலக்ஷேபோ நகர்த்தவ்ய: க்ஷீணமாயு க்ஷணேக்ஷணே
யமஸ்ய கருணாநாஸ்தி கர்த்தவ்யம் ஹரிகீர்த்தனம்
நாஹம்வஸாமிவைகுண்டே நயோகி ஹ்ருதயேரவௌ
மத்பக்த்தா யத்ரகாயந்தி தத்ர திஷ்டாமிநாரத
ஏதந்நிர்வித்யமாநானும் யிச்சதா மகுதோபயம்
யோகிநாம்ந்ருபநிர்ணீதம் ஹரேர்நாமானிகீர்த்தனம்
ஹரேர்நாமைவநாமைவ நாமைவமமஜீவனம்
கலௌநாஸ்த்யேவ நாஸ்த்யேவ நாஸ்த்யேவகதிரன்யதா
ச்ரவணம்கீர்த்தனம் விஷ்ணோ ஸ்மரணம் பாதஸேவநம்
அர்ச்சனம் வந்தனம் தாஸ்யம் சக்யம் ஆத்மநிவேதநம்
புத்திர்பலம்யஸோதைரியம் நிர்பயத்வம்அரோகத
அஜாடியட வாக்படுத்வஞ்ச ஹநுமஸ்மரணாத் பவேது

ராகம் புன்னுகவராளி—தாளம் சாபு.

கிருஷ்ணராமகோவிந்தஹரே	ராமகிருஷ்ணகோவிந்த
கிருஷ்ணகேசவகோவிந்தஹரே	ராமகிருஷ்ண கோவிந்த
கிருஷ்ணனந்தமுகுந்தமுராரே	வாமனமாதவகோவிந்த
ஸ்ரீதரகேசவராகவவிஷ்ணோ	லக்ஷ்மீநாயகநரஸிஹ்ம
நந்தநந்தனகோவிந்தஹரே	ராமகிருஷ்ணகோவிந்த
நவநீதசோரகோவிந்தஹரே	ராமகிருஷ்ணகோவிந்த
பக்தவத்ஸலகோவிந்தஹரே	ராமகிருஷ்ணகோவிந்த
பாகவதப்ரியகோவிந்தஹரே	ராமகிருஷ்ணகோவிந்த
வேணுவிலோலகோவிந்தஹரே	ராமகிருஷ்ணகோவிந்த
விஜயகோபாலகோவிந்தஹரே	ராமகிருஷ்ணகோவிந்த

ராகம் கேதாரம்—தாளம் ஆதி.

கமலாவல்லபகோவிந்த மாம் பாஹிகல்யாணகிருஷ்ண கோவிந்த
கமநீயாநநகோவிந்த மாம் கந்தர்ப்பஜநககோவிந்தமாம்
கஞ்சவிலோசனகோவிந்த மாம் கனகாம்பரதர கோவிந்தமாம்
காளியமர்த்தனகோவிந்த மாம் கௌஸ்துபபூஷணகோவிந்தமாம்
யசோதாபாலகோவிந்த மாம் யதுகுலதிலககோவிந்தமாம்
நித்யமஹோத்ஸவகோவிந்த மாம் நித்தியாநந்தகோவிந்தமாம்
வேணுவிநோதகோவிந்த மாம் விஜயகோபாலகோவிந்தமாம்
பக்தவத்ஸலகோவிந்த மாம் பாகவதப்ரியகோவிந்தமாம்
பத்ராதரிவாஸகோவிந்த மாம் பாஹிகல்யாணகிருஷ்ண கோவிந்த

ராகம் சங்கராபரணம்—தாளம் ஆதி.

ஆலோலதுளஸீ வநமாலாபூஷண ஸ்ரீராமராமஹரே ஸ்ரீமந்
நாராயணகிருஷ்ண கோவிந்தஜகந்நாத புருஷோத்தமபாலய
நந்தநந்தன யிந்துவதன ஸ்ரீராமராமஹரே
தசரதபால தசமுககால ஸ்ரீராமராமஹரே
க்ஷீராப்திசயன க்ஷாராப்திபந்தன ஸ்ரீராமராமஹரே
தந்யசரித்ர வன்யவன்மால ஸ்ரீராமராமஹரே
பாலிதாமர வாலிநாசக ஸ்ரீராமராமஹரே
ஸாமகானுத பீமானுஜமித்ர ஸ்ரீராமராமஹரே
தாடகாந்தக பாடிதாஸுர ஸ்ரீராமராமஹரே
பக்தபாலக முக்திதாயக ஸ்ரீராமராமஹரே
பரதாநந்த பத்ராத்ரிவாஸ ஸ்ரீராமராமஹரே

ராகம்—நாதநாமகிரியா தாளம்—ஆதி.

கிருஷ்ண கிருஷ்ண கோவிந்த கிருஷ்ண
கோவிந்த கோவிந்த கோபால கிருஷ்ண
ராஜகோபால ரமணீயவேஷ ராதாவல்லபகோபாலகிருஷ்ண
கமலாவல்லப கமலாயதாக்ஷ கம்ஸவிமர்த்தன கோபாலகிருஷ்ண
கண்டேந்துகோமளகலிதோபசார கண்டிததைதேயகோபாலகிருஷ்ண
கஜராஜரக்ஷக கம்பீரஹ்ருதய கதிஜிதகஜராஜகோபாலகிருஷ்ண
சந்தனசர்ச்சிதசாருகளேபர சம்பகநாஸிக கோபாலகிருஷ்ண

ஸ்ரீகிருஷ்ணமாம்பாஹிகேசவாநந்த ஸ்ரீருக்மிணிநாதகோபாலகிருஷ்ண
பவ்யகுண்டலயபவ துஷ்கஹர பத்ராத்ரிவாஸ கோபாலகிருஷ்ண

ஆனந்த பைரவி—ரூபகம்.

கோபிகாரமண கோகுலோத்ஸவ கோவிந்த ஜயபாஹிமாம்
நந்தநந்தனயிந்துவதன ஸுந்தர ஜயபாஹிமாம்
குண்டலாலங்க்ருதாண்டஜாஸந புண்டரீகாக்ஷபாஹிமாம்
சண்டகோதண்டகண்டிதாஸுர பண்டிதாச்ரயபாஹிமாம்
தானவாந்தகதீனமந்தார பானுவம்சஜ பாஹிமாம்
ஸித்தஸந்நுத வ்ருத்தசேவித ஸித்தஸங்கல்ப பாஹிமாம்
நாரதார்ச்சிதவேதஸன்னுத பாதபங்கஜபாஹிமாம்
பாதகாந்தகபூதனஹர பூதசரித்ரபாஹிமாம்
இந்துவம்ஸஜகுந்தரதன சந்தனலிப்தபாஹிமாம்
ஹீராலங்க்ருத ஹாரபூஷண தீரசேகரபாஹிமாம்
வாரணார்த்தினி வாரணாகில லோககாரண பாஹிமாம்
தைர்யாலங்க்ருத சௌர்யவாரிதே கார்யமானுஷபாஹிமாம்
வத்ஸபால ஸ்ரீவத்ஸலாஞ்சன வத்ஸஸூதனபாஹிமாம்
தானசௌண்டீர கானலோல ஸமானரஹிதபாஹிமாம்
பத்ரகுணஸு பத்ரபூர்வஜ பத்ராத்ரிஸ்வரபாஹிமாம்.

ராகம் சாபி—தாளம் ஆதி.

கோரபவார்ணவ தாரகநாமதேய நீரஜநேத்ரஸ்ரீநாராயணஹரே
கோவிந்தகோவிந்தகோவிந்தகோவிந்த கோவிந்தகோபாலநாராயண
ஆர்த்திஹராமல கீர்த்திவிதாயக மூர்த்திபரிக்ரஹநாராயண
மாணிக்ககோடீர வாணீஸவந்தியபத வேணிகபத்த பர்ஹநாராயண
கரத்ரதகோதண்டகருணாரஸபாண்ட கரிவராவனசௌண்டநாராயண
அநாதபந்தோஹரே ஸ்ரீநாதஜகதீஸ விநாதகேதன நாராயண
பீமாகசங்கஹர நாமவைபவஜய ராமபத்ராத்ரீஸ நாராயண.

ராகம் தன்யாஸி—தாளம் ஆதி.

பாஹிமதன கோபாலமுகுந்த பாலிதமுசுகுந்த
நந்தநந்தன நந்திதமுனிஜன மந்தஹாஸவதன (பாஹி)
தண்டிதரிபுஜன அண்டஜவாஹன புண்டரீகநயன (பாஹி)

பதிதபாவன நதஜநாவன	ஸ்ததாநந்தகன	(பாஹி)
அர்ஜ்ஜுனசேலா ஸஜ்ஜநபால	பர்ஜிதரிபுஜால	(பாஹி)
இந்திராரமண மந்தரபரண	வந்திததேவகண	(பாஹி)
குஞ்சரபோஷண மஞ்சுளபாஷண	மஞ்சீரபதயுகள	(பாஹி)
காமிதபலத ஸாமஜவரத	வாமமுரளினினத	(பாஹி)
வாலிமர்த்தன வானரபோஷண	வாரிதிபந்தன	(பாஹி)
விதிநுதசீல் விஜயகோபால	வேதநிகரபால	(பாஹி)

ராகம் சங்கராபரணம்—தாளம் ஆதி.

முரஹரநகதர கோவிந்த	முகுந்தமாதவ ராம
வாஸுதேவ வநமாலாதர	வைகுண்டாதிபராம
கமலாவல்லபகோவிந்த	கமநீயாநன ராம
கம்புக்ரீவ கடகாம்கததர	கார்முகபாணே ராம
கரிராஜப்ரிய கோவிந்த	கஞ்சவிலோசனராம
கனகாம்பரதர கைவல்யப்ரத	கௌஸ்துபபூஷணராம
புண்டரீகாக்ஷ கோவிந்த	புராணபுருஷராம
புண்யஸ்லோகபூர்ணரூப	பூதனமுக்திதராம
அகண்டரூப கோவிந்த	அமிதபராக்ரமராம
அபரிச்சின்ன அந்தர்யாமிந்	அமரஜனப்ரியராம
ஸாதுபோஷக கோவிந்த	ஸஜ்ஜனஸுலப ராம
ஸச்சிதாநந்த ஸாமகானப்ரிய	ஸரஸிஜநேத்ரராம
நந்தநந்தன கோவிந்த	நவநீதப்ரியராம
நாகசயன நளினவிலோசன	நாரதவந்தியராம
மந்தரகிரிதர கோவிந்த	மனோஞ்ஞவேஷராம
மாயாதீதமன்மதஜனக	மத்தேபரக்ஷகராம
மணிமயகுண்டலகோவிந்த	மஹானுபாவராம
மனுகுலபாலமதுராநாயக	மஞ்சுளபாஷணராம
மாரீசஹரகோவிந்த	மகராதிபஹரராம
மஹதபிம்ரக்ய மஹநீயசரித	மந்தஸ்மிதமுகராம
அஸுரவிதாரணகோவிந்த	அனதபந்தோராம
அதிதயாபர ஆபத்பாந்தவ	ஆர்த்தரக்ஷகராம
அரண்யவாஸகோவிந்த	அனுஜஸேவிதராம
அப்ரமேயஅரவிந்தாக்ஷ	ஆஞ்சநேயப்ரியராம

அதிதிநந்தனகோவிந்த	அக்ரூரார்ச்சிதராம
அம்புஜபவனுத அம்புதிசயன	அகாதபோதராம
பக்தவத்ஸலகோவிந்த	பாகவதப்ரியராம
பார்கவபங்கபரதஸஹோதர	பத்ராத்ரிவாஸராம

ராகம்—மார்யாமாளவ கெளளம்—ஆதி.

நாராயணம்பஜேநாராயணம்	லக்ஷ்மிநாராயணம்பஜேநாராயணம்
பிருந்தாவனஸ்திதம் நா	தேவபிருந்தாபஹுஸ்துதம் (நா)
தினகரகராம்பரம் நா	திவ்யகனககங்கணதரம் (நா)
பங்கஜவிலோசனம் நா	பக்தஸங்கடவிமோசனம் (நா)
கருணாபயோநிதிம் நா	பவ்யசரணாகதநிதிம் (நா)
ரக்ஷிதஜகத்ரயம் நா	சக்ரசிக்ஷிதாஸுரசயம் (நா)
அஞ்ஞானநாசகம் நா	பக்தவிஞ்ஞானபாஸகம் (நா)
ஸ்ரீவத்ஸபூஷணம் நா	நந்தகோவத்ஸபோஷணம் (நா)
ச்ருங்காரநாயகம் நா	பதகங்காவிதாயகம் (நா)
ஸ்ரீகண்டஸஹசரம் நா	திவ்யவைகுண்டபுரசரம் (நா)
கரிமுக்திதாயகம் நா	பத்ரகிரிரத்னநாயகம் (நா)

ராகம் தேசிகதோடி—ஆதி.

கோவிந்தராமஹரே—ஜய—கோபாலகிருஷ்ணஹரே (கோ)
ஸாகேதநாயக நாகேசஸன்னுத ராகேந்துபிம்பானன (கோ)
தேவகிநந்தன தாபஸரக்ஷக பாவஜகோடிஸம (கோ)
கௌதமஸன்னுத ஸீதாமனோஹர தாதநிதேசகர (கோ)
பூதனமாரண நூதனததி நவநீதக்ருதவதன (கோ)
சித்ரகுடாசல பத்ரக்ரஹாலய வ்ரதத்ரஹமஹிதகுண (கோ)
பிருந்தாவநாந்தர ஸுந்தரரூப ஸநந்தனநந்தனுத (கோ)
பத்ரான்வித பலபத்ரானுஜகிருஷ்ண பத்ராத்ரிரகுபுங்கவ (கோ)

காம்போதி—ஆதி.

கோவிந்த கிருஷ்ணபாஹி யதுவீர—ராஜ
கோபால கிருஷ்ணபாஹி யதுவீர

ராதாமந: குமுத பூர்ணசந்த்ரா—புண்ய
காதாநந்தித முனிஜன ஸாந்த்ர

கமலா வல்லபதிவ்ய கஞ்சநேத்ர—கோப
யமளார்ஜ் ஜுனபஞ்சன நீலகாத்ர
சஞ்சல மணிகுண்டல சாருஹாஸ—சண்ட
சாணூரமுஷ்டிகாஸுரதமனஹாஸ
காளீயபணரங்க நாட்யலோல—பால
கேளிவிசாரத மநோஜ்ரலீல
தாபாதிரஹித தமாலநீல—விஜய
கோபால கோபீஜனகேளிலோல

மத்யமாவதி—ஆதி.

பல்லவி.

கிருபயாமாமுத்தர ஸ்ரீகிருஷ்ண ஹரே முகுந்த (கிரு)

அநுபல்லவி.

துருபத நிருபதனய துரிதஹரசரண
கபடரிபுஹரண கௌஸ்துபபரண (கிரு)

சரணம்.

நீரவாரிதி கம்பீர ஸகலலோகா
தாரஹைறய்யங்கவீனசோர கோபஸுந்தரி
ஜாராகாரவிஜிதமார மனோவிதூர
தாரகவிரசித ஹாரவிராஜித
தாநவதர்ப்பவி பஞ்சனஸூர (கிரு)

அமராரிபஞ்சநாதிபீம ஹேமாதவ
கமலாமனோ மோஹனகாம அதிதாமஸ
யமளார்ஜ்ஜுனசாபவிராம யமுனாவிஹார
ரமணீஜனஹ்ருதய கர்ஷணாத்புத
களதமிருதுவசன வாகபிராம (கிரு)

அகஜாஸந்நுதகீர்த்திஜால ஆத்யந்தரஹித
நிகமாவலிவிநேயலீல அத்யந்தபக்த
ஸுகமார்க்கப்ரதாநஸுசீல காளீயவிரவி

திகிடதிமிதிமித	தக்ருதஜணுஜணுத
தகிடதிமிதிமிதி	நடனவிலோல (கிரு)
பீதாம்பரதராப்ரநீல	பக்த பாண்டவ
துர்த்துர்யோதனாதிகால	ஸகலலோகா
தீதகஸ்தூரிதிலகபால	திருதவனமால
பாதகததிஹர	பாவனகுணகுல
வேத்தகணேடித	விஜயகோபால (கிரு)

ராகம் இந்துஸ்தான் தோடி—தாளம் ஆதி.

ஏஹிமுதம்தேஹிஶ்ரீ	கிருஷ்ண கிருஷ்ண—மாம்
பாஹி கோபாலபால	கிருஷ்ண கிருஷ்ண
நந்தகோபநந்தனஶ்ரீ	யதுநந்தனபக்தசந்தன
களபகதிம்தர்ஸயஶ்ரீ	தவகர்ணௌசலயஶ்ரீ
தாவதாவமாதவஶ்ரீ	நவ்யநவனீதமாஹரஶ்ரீ
விக்ரமபலம்தர்ஸயஶ்ரீ	விதிசக்ராதிஸன்னுதஶ்ரீ
சஞ்சலமணி குண்டல	சாருசம்பகநாஸாமௌக்திக
பவ்யநடனம் குருஶ்ரீ	பலபத்ரஸஹிதஶ்ரீ
குங்குமபங்கிலதேஹ	பக்தசங்கர கர சரண
ஸாதுஸாது கிருதமிஹ	லோகஸாதகஹிதாயஶ்ரீ
நாரதாதிமுனிகேய	ஶ்ரீமந்நாராயண தீர்த்தவரத

ராகம்—கமாஸ்—தாளம் ஆதி.

ராம ராரா ஸீதா	ராம ராரா
ராம ராரா நின்னு ஸால	ரமணுலந்தருபிலுவவச்செரு
க்ஷேம மோஸக வெலயு	பத்ராசலனிவாஸுடைன தண்டிரி
மௌநியாகமுகாசி சிலனு	மருவஜேஸிஜெனகுடிண்ட்லோ
சிவுனிவில்லு விரசிமஞ்சி	ஸீதனுசெய் கொன்னதண்டிரி (ரா)
தபஸிவேஷமவதரிஞ்சி	தண்டிரிகொரகுவனமுகேகி
தபநஸுதனி காசிஉததி	தாடிராவணு நித்ரோஞ்சின ()
லங்காவிபீஷணனு கொஸகி	லலனதோ அயோத்யாலோந
சங்கல் யாக ஏலுகொன்ன	ஜயதுபத்ரா சலனிவாஸ (ரா)

சிதக்கடலுள்ளமு தென்ன தேவகி
கோதைக்குழலாள சோதைக்கிபோத்தந்த
பேதைகுழவி பிடித்து சுவைத்துண்ணும்
பாதக்கமலங்கள் காணீரே பவளவாயீர்வந்து காணீரே ()

முத்தும்மணியும் வைரமும் நன்பொன்னும்
தத்திபதித்து தலைபெய்தாப்போல் எங்கும்
பத்து விரலும் மணி வண்ணன் பாதங்கள்
ஒத்திட்டிருந்தவாகாணீரே ஒண்ணுதலீர்வந்து காணீரே ()

கண்ணனை தாலாட்டுகிறது.

நீலாம்புரி

மாணிக்கம் கட்டி வயிரமிடை கட்டி
ஆணிப்பொன்னால் செய்த வண்ணசிறுதொட்டில்
பேணியுனக்கு பிரமன் விடுதந்தான்
மாணிக்குறளனே தாலேலோ வையம் அளந்தானே தாலேலோ ()

உடையார் கனமணி யோடொண் மாதளம்பூ
இடைவிரைவிக் கோத்த எழில்தெழ்கினோடு
விடையேருகாபாலியீசன் விடுதந்தான்
உடையா அழேல் அழேல் தாலேலோ உலகமளந்தானே தாலேலோ ()

தன்முகத்துசுட்டி தூங்கதூங்க தவிழ்ந்துபோய்
பொன்முகக் கிண்கிணியார்ப்ப புழுதி அளைகின்றான்
என்மகன் கோவிந்தன் கூத்தினையிளமாமதி
நின்முகம் கண்ணுளவாகி நீயிங்கே நோக்கிபோ ()

என்சிறு குட்டன் னெனக்கோ ரின்னமு தெம்பிரான்
தன்சிறுகைகளால் காட்டிகாட்டி அழைக்கின்றான்
அஞ்சனவண்ணனோடாட லாடலுருதியேல்
மஞ்சில் மறையாதேமாமதி மகிழ்ந்தோடிவா ()

சுத்துமொளிவட்டம் சூழ்ந்து சோதிபரந்தெங்கும்
எத்தனை செய்யிலும் என்மகன்முகம் நேரொவ்வாய்

வித்தகன் வேங்கடவாணனுன்னை விளிக்கின்ற
கைத்தலம்நோவாமே அம்புலிகடி தோடிவா. ()

சக்கரகையன் தடங்கண்ணால் மலரவிழித்து
ஒக்கலைமேலிருந்துன்னையே சுட்டிகாட்டுங்காண்
தக்கதருதியே சந்திராசலம் செய்யாதே
மக்கட்பெறாத மலடனல்லை யேல் கண்டாய். ()

ராகம்—நாட்டைக்குறிஞ்சி—தாளம் ஜம்பை

பல்லவி.

ஸ்ரீகிருஷ்ணபகவான் லீலைகள் செய்ய—சீருடன் புறப்பட்டார் (ஸ்ரீ)

அநுபல்வி.

இருள்கள்நீங்கவும் யிந்திர நீலம்போல
எல்லாரும் கண்டு பிரம்மானந்தம்கொள்ள (ஸ்ரீ)

சரணம்.

சிரந்தனில்மயில் தோகையும் சுட்டியும்
பரந்தமார்பினில் பதைக்க கோர்வையும்
கரந்தனில்வளை கங்கணம்ஜொலிக்க
கண்டபேர்கள் மனம்கவர கண்ணன்
காலிற்சிலம்பு ரத்னமுதிர கள்வன்
கருணைசிந்தும் பார்வைசிதர கபடக்
கம்சனைசேர் துஷ்டர்பதர (ஸ்ரீகி)

ராகம்—ஆனந்தபைரவி—தாளம் ரூபகம்.

பல்லவி.

ராஜகோபாலன் வரும் ரசமுள்ள வழகினை
நாட்டிலுள்ளோர் கண்டு தேட்டமாக மகிழ்ந்தார் (ராஜ)

அநுபல்லவி.

ஸ்ரீராஜகோபாலன் தேவர்க்கனுகூலன்
ஸ்ரீங்காரமார்கவே எங்கும் பிரகாசிக்க (ராஜ)

சரணம்.

உச்சியில் கொண்டையும் உய்யார பார்வையும்
உள்ளமகிழ்ந்து கிருஷ்ணன் உல்லாசமாய் வர
அச்சுதன் வருகின்ற அழகுதனை கண்டு
அனைவரும்கூடி ஆனந்தமாய் சேவிக்க (ராஜ)

ஆரம்பதக்கத்துடன் ஆணிமுத்துமாலையும்
சீராய்நவரத்னம் சேர்ந்தவஜ்ரகண்டியும்
நேராகவேதிவ்ய நெற்றியில்திலகமும்
நேசிக்கயாவரும் நினைவையூட்டும்பிரபு (ராஜ)

ராகம்—பைரவி ஆதி தாளம்.

கள்ளகிருஷ்ணன் விளையாடுறான் பாரீரோ
கன்னியரே நீவிர்க்கபடனைப் பிடித்தால்
உள்ளங்குளிரவே முத்தமீந்து அவன்
உய்யார பேச்சினைக் கேட்போம்

பாலர்களுடனே கூடிக்கொண்டு கிருஷ்ணன்
பார்க்கின்ற நேரினைப்பாராய்
ஜாலம்செய்திடும் கோபாலனை கைக்கொண்டு
சகிமாரே வருவீர் போவீர்

பூனைகுரங்குடன் கூட்டங்கள் கூடியே
போகிற விந்தை பாரீர்
மானேநீ பின்சென்று மாதவனைப்பிடித்து
மயங்காமலே வரப்பாரீர்

பால்தயிரை கொள்ளை பாங்குடன்கொண்டுமே
பாலகிருஷ்ணன் வாரான் யினி
காலங்கழிக்காமல் கன்னியரே சென்று
கண்ணனை கொண்டுமே வாரீர்

ராகம் தன்யாஸி—தாளம் ஆதி.

பல்லவி.

ஆரடா திருடா நீ அச்சமில்லாமலென் மாளிகைக்குள் புகுந்தாய் (ஆர)

அநுபல்லவி.

பாரடாஉந்தன் பராக்ரமங்களை யெல்லாம்
பாவைநான் அறிவேன் வாடாகிருஷ்ண (ஆர)

சரணம்.

பாலனென்றுஉன்னை பார்த்துவிட்டால் மெத்த
பார்க்கிறாய் நீ யென்னடா
ஜாலமொன்றும்இங்கு செல்லாதடா போடா
உன்-தாயிடம் சொல்வேன் வாடாகிருஷ்ண (ஆர)

வெண்ணெபால் தயிரெல்லாம் வேணமட்டும்நீ
விரையம் செய்வதென்னடா
கண்ணனேஉந்தன் கள்ளத் தொழில்களெல்லாம்
கன்னிநான் அறிவேன் வாடாகிருஷ்ண (ஆர)

ஊரிலுள்ள பாலரெல்லாம் கூட்டியென்
உள்ளே நுழைவதென்னடா
பாரிலுன்னைப் போலே பாசாங்குக் காரனை
பார்த்ததில்லை திருடா கிருஷ்ண (ஆர)

ராகம் எதுகுலகாம்போதி—தாளம் ஆதி

நங்கையே சொல்வீர் போடி
நந்தகோபரென் தந்தையிடத்தினில் போய் (நங்)

மங்கையரே கூடி மாதாவைத் தேடி
சங்கை கொள்ளாமல் க்ஷணத்தினிலே ஓடி (நங்)

மந்தையாக சேர்ந்து மாளிகையில் புகுந்து
சந்தேகமில்லாமல் தாயசோதாவிடத்தில் (நங்)

ஊரிலுள்ள பேரெல்லாம் ஒன்றாகவே திரண்டு
நாரிகளே நீங்கள் நன்றாகவே விண்டு (நங்)

சுலோகம்

கஸ் த்வம்பால பலானுஜ: கிமிஹ்ரதே தன் மந்திராசங்கயா
யுக்தம் தம் நவனீத பாத்ரவிவரே ஹஸ்தம் கிமர்த்தம் ந்யஸே
மாத:க் கஞ்சனவத்ஸகம் மிருகயிதும் மாகாவிஷாதம் க்ஷணாது
யித்யேவம் வரவல்ல வீப்ரதிவச: கிருஷ்ணஸ்ஸ புஷ்ணாது ந:

ராகம் இந்துஸ்தான் பைரவி—தாளம்—ஆதி

கண்ண பிரான் சேவை தன்னைக் கண்டொரு கோபி
மணி வண்ணன் நிற்கும் வடிவைக்கண்டு மகிழ்ந்து பேசுறாள் (கண்)

ஆரடா பாலா நீயேன் இங்கு வந்தாய்—துஷ்டா
பாரடா உனக்குச்செய்தி சொல்லுவேன் நன்றாய் (ஆர)

பாரில் பலராமன் தம்பி நான் தானம்மா—தப்பி
அறியாமலென் வீடென்று வந்தேன் சும்மா (பா)

அறியாமலே வந்தேனென்ற பாலா நில்லு—எங்கள்
உரியிலென்ன ஜோலி உனக்கு சொல்லு (ஆர)

கன்று ஒன்றைக் காணமலே தேடிவந்தேன்—நான்
இன்று வீதியில் வரும்போதிங்கு கண்டேன் (பா)

திருட்டு வெண்ணை தின்று வந்த பால கிருஷ்ண—அடடா
பிரட்டு பேசி ஓடுகின்றாய் கோபால கிருஷ்ண (ஆர)

கோபியே உனக்கு கோபம் வேண்டாம் பொறு—அம்மா
கோபாலன் நான் சென்றுவாரேன் நன்றாயிரு (பா)

ராகம் சுருட்டி—தாளம் சாப்பு.

கிருஷ்ணன் செய்த லீலைகளெல்லாம் கேட்டிரோ ஸகியே (கிரு)

இருட்டினில்வந்து எந்தன் வீட்டினில்
திருட்டு தொழில்கள் செய்திடும் பாலன் (கிரு)

பானை உடைக்கிறான் பாலைக் குடிக்கிறான்
பூனை குரங்குக்கெல்லாம் கொடுக்கிறான் (கிரு)

கண்டு பிடித்தால் என்னை பெண்டோடி என்கிறுன்
கண்டபேரெல்லாம் கைகொட்டி நகைத்திட (கிரு)

மங்கையரே வாராய் ஒன்றுக கூடுவோம்
நங்கையசோதா யிடத்தில் நாம்சொல்லுவோம் (கிரு)

ராகம் தோடி—தாளம் ஜம்பை.

பல்லவி.

தயிர்கடைந்தனளே யசோதா தயிர் கடைந்தனளே

அநுபல்லவி.

மயில்தோகையை அணிந்துகொண்டு மாதவன் பக்கத்தில்நிற்க (த)

சரணம்.

கரந்தனில் வளைகளீர் கலீரென
ஜரிகைசேலை தகதகவென
மார்பில் பதக்கம் மினுமினுவென
மாதவனை நினைந்து மகிழ்ந்து (தயி)

உரியில் பால் தயிர் உண்டவாயன்
உலகிற்கெல்லாம் ஒரு நாயகனுய்
கரியதிரு மேனியுடைய
கண்ணபிரானை பெற்றதாயிவள் (தயி)

சித்தரும் தேவரும் தேடியும் காணுத
தத்துவத்தினுட் பொருள்தானே உதித்திட
உத்தமி யசோதா பெற்றிடும் பாக்கியத்தால்
உலகத்தில் எல்லோரும் கண்டு சேவித்திட (தயி)

மெட்டு—ஜப்ககலந்தர்.

காலையில் கண்ணன் எழுந்திருந்து—தன
தாகவே கோபிமனைகள் சென்று
லீலைகள் செய்ததை நோக்கி அவர்கள்
யசோதையிடம் வந்து பேசலுற்றுர் (காலை)

சேயிழையே உந்தன் பாலகனுமிவன்
ஆயர்குலத் தரசாம்யமுனே
போய்வரு முன்னமென் சீர்மனையில் புகுந்து
ஆயிரம் காவியை ஊட்டவிட்டான் (காலை)

ராத்திரி ஜாமத்து வேளையிலே பாலை
பாத்திரத்தில் வைத்து காச்சையிலே
சேர்த்தணைத்துக் கையால் நேத்திரம் பொத்தியே
தோய்த்த தயிரொடு கொள்ளையிட்டான் (காலை)

பெண்களெல்லாருமாய் கூடிக்கொண்டு—திரு
மஞ்சனமாடும் ஏகாந்தம் சென்று
வங்கணம்பேசியே எங்கள் அரண்மனை
மார்க்க மிதுதானோ சொல்லுமென்றான் (காலை)

மெட்டு—கிம்பனுதே—தாளம் ஆதி.

பல்லவி.

கிருஷ்ணன்செய்த துஷ்டத்தனம் கேளடி யசோதா (கி)

அனுபல்லவி

அஷ்டமியில் பிறந்தவனும் அனைவருக்கும் பதியாம்
இஷ்டமுடன் எங்கள்வீட்டில் கட்டிதயிர் பாலையுண்டான்
கட்டுவேனென் திட்டுவேன் நான் விட்டுவிட்டேன் குழந்தையென்று

சரணம்

ஒருக்களித்த கதவைமெள்ள திறந்துஉள்ளே புகுந்தான்
உரலைக்கவிழ்த்து அதன்மீதில் ஒரு பாலன் குனிந்தான்
சிறுகொம்பால் எடுத்துகுத்தி தயிர்வெண்ணை பாலையுண்டான்
திருடனடி முரடனடி அறிவேனடி அகம்பெற்றவன் (கிரு)

வீதியிலேசென்றவள் யான் வீடுவந்து சேர்ந்து
படல்கதவைத் திறந்துஉள்ளே பார்க்கும் அந்தவேளை
உரியிலிருந்த பாலைக்குடித்து உமிழ்ந்துவிட்டு என்முகத்தில்
ஓடிப்போனவிதத்தை யென்னால் உரைப்பதென்றால் முடியாதம்மா()

பெண்களெல்லாம் யமுனையிலே மங்களமாய்க் குளிக்க
தங்கள் தங்கள் வஸ்திரங்களை தென்கரையில் வைக்க
அங்கேஒளிந்துவந்து கிருஷ்ணன் ஆடைகளெல்லா மெடுத்து
அவன்கொண்டங்கோர் மரத்தின்மீதில் ஆனந்தமாய் இருந்தானம்மா

கங்கைதனைவிட்டு நாங்கள் கரைதனிலேவந்து
கண்டவிடமெல்லாம் தேடி கண்ணனையும் கண்டு
அங்கேஓடி அவனிடத்தில் வஸ்திரங்களை கேட்கும்போது
பெண்களெல்லாம் சங்கையுட னெங்கள் மானபங்கம் செய்தான் (கி)

ராகம் தோடி—தாளம் ஆதி.

பல்லவி

தாயே யசோதா உந்தன் ஆயர்குலத்துதித்த
மாயன்கோபாலகிருஷ்ணன் செய்யும்தொழிலைக் கேளாய் (தா)

அனுபல்லவி

தையலேகேளடி உந்தன்பையன் போலவேயிந்த
வையகத்தி லொருபிள்ளை ஐயோநான் கண்டதில்லை (தா)

சரணம்.

காலினிற் சிலம்புகொஞ்ச கைவளை குலுங்கமுத்து
மாலைகளசைய தெருவாசலில் வந்து
வானோர்களெல்லாம்மகிழ மானிடரெல்லாம்புகழ
நீலவர்ணக்கண்ணனிவன் நிர்த்தனமாடினான்
பாலனென்று தாவிஅணைத்தேன்—அணைத்தவுடன்
மாலையிட்டவன்போல் வாயில் முத்தமிட்டாண்டி
பாலனல்லடி உன்மகன் ஜாலமாகசெய்ததை
நாலுபேர்கள்கேட்கச் சொல்ல நாணமாகுதே (தா)

முந்தாநாளந்திநேரத்தில் சொந்தமுடன் கிட்டவந்து
விந்தைகளனேகம்செய்து விளையாடினான்—ஒரு
பந்தளவாகிலும் வெண்ணை தந்தால் விடுவேனென்று
பூந்துகிலை தொட்டிழுத்து போராடினான்

அந்த வாஸுதேவரை நானும்அடி யசோதா
மைந்தனென்றணைத்தெடுத்து மடிமேல்வைத்து
சுந்தரமுகத்தை பாற்கும்வேளையில் அப்போதெங்களை
சிந்தைகலங்கும்படி சிரித்தானம்மா (தாயே)

ஸ்ரீராகம்—தாளம் ஆதி.

சரியல்லவேபோடி தையலரே நீங்கள்
சொல்லுமொழிகளொன்றும் (சரி)

அறியாதபாலகன் அன்புள்ள என்கண்ணன்
அரவிந்தமலர்போல அஸ்தமித்தால் தூங்கிடுவான் (சரி)

அருமை குழந்தையென்று அறிந்திருந்தும் நீங்கள்
பெரும்பழிகளைச்சொல்லி பேய்போல பிதற்றுரீர் (சரி)

திருடனென்று பாலனை திட்டுறீர் வைகுரீர்
திருட்டு நீலிகளுந்தன் பிரட்டை அறிவேன்போடி (சரி)

பால்குடிமாறாத பாலகிருஷ்ணன்மீதில்
பாவிகளேன்வீணாய் பழிகளை சுமற்றுரீர் (சரி)

ராகம் சேஞ்சுருட்டி—தாளம் ஆதி.

பல்லவி.

அம்மா உமக்கிது ஆகாது—எங்களை அநியாயம் பேசவும் தகாது (அ)

அநுபல்லவி.

சும்மாவந்து கிருஷ்ணன் துஷ்டத்தனங்கள் செய்யும்
தொல்லை சஹிக்காமலே உண்மைசொல்லவே வந்தோம் (அம்மா)

சரணம்.

பேதை நாங்களனேகம் பிழைகள் பொறுத்துவந்தோம்
கோதையே எங்கள்மீதில் கோபம்நீ கொள்வது (அம்மா)

கஷ்டமடைய நாங்கள் துஷ்ட பிள்ளையைப் பெற்றும்
இஷ்டப்படி எங்களை நிஷ்டூரம் பேசுவதும் (அம்மா)

மாதே உன் மகன் செய்யும் வம்பு துன்பங்களெல்லாம்
நீதியாய் சொல்லவந்தால் நிந்தித்தும் ஏசுகிருய் (அ)

நியாயம் கிடைக்கு மென்று பாவை நாங்கள் வந்தோம்
உபாயம் சொன்னதே போதும் தாயே நாங்கள் செல்லுவோம் (அ)

ராகம் செஞ்சுருட்டி—ஆதி தாளம்

கிருஷ்ணுவாடா கண்ணின் மணியே
நியாயம் சொல்லடா துரையே (கிரு)

கோபிமார்கள் வந்து கூக்குரல் போடவும்
கோவிந்தனே யென்ன குற்றம் செய்தாயடா (கிரு)

அண்டை வீடுகள் சென்று பாண்டங்களை உடைத்து
சண்டை நீ செய்வது சரியல்லடா ஸ்வாமி (கிரு)

உரியில் பால் தயிர் வெண்ணெய் உண்டாயோடா பாலா
ஓடாமலென்முன் வந்து உண்மை உறைத்திடுவாய்

ராகம் நாதநாமக்கிரியா—தாளம் சாபு.

அம்மா அவள் சொல் கேளாதே—யிவர்கள்
சும்மாயிங்கு வந்து மிரட்டு ராரம்மா (அம்)

பர்த்தாக்குள்ளடங்காத நீலி—பத்து
சத்தியமும் செய்வாளிந்த ஜெகஜாலி (அம்)

உத்தமி என்றுமெண்ணுதே—யிவர்கள்
உலகில் மெத்த சித்திராங்கிகளம்மா (அம்)

உன்னை விட்டகன்றதுமுண்டோ—சும்மா
என்னையேன் வீண்பழி சொல்லுராளம்மா (அம்)

பாலனென்றெத்து ராளம்மா—பெண்கள்
ஜாலத்தில் மிக்க சமர்த்திகளம்மா (அம்)

ராகம் நாதநாமக்கிரியா—தாளம் சாபு.

பொல்லாத மாயனிவன் அம்மா—கிருஷ்ணன்
இல்லாத வார்த்தைகள் ஏசுறானம்மா (பொ)

பாலர்களுடனே கூடி—நிதமும்
பால் தயிரை கொள்ளை யிடுகிறான் ஓடி (பொ)

பாலனென்று பார்த்திருந்தோம்—இனி
காலையில்வந்தால்நாங்கள் கஷ்டம் ஸஹிக்கோம் (பொ)

விருத்தம்.

மாதர்கள் வந்துரைத்த வார்த்தைகளெல்லாம் கேட்டு
யாதவர் மனையிலன்று மாதவன் யேகாநிற்க
சூதுகளறிந்திடாத தோகையர் கோபி எல்லாம்
தீதுகள்வந்ததென்று கண்ணனை தேடியே புலம்புகின்றாள்

ராகம் புன்னாகவராளி—தாளம் ஆதி.

பல்லவி

கண்ணன் வரக்காணேன் கன்னி என்மனம்
கலங்குதென் செய்வேன் (கண்)

அனுபல்லவி

எண்ணம் தடுமாறி யேக்கமும்கொண்டேன்
திண்ணம்நாரணன் திருவீதி தன்னிலும் (கண்)

சரணம்

யசோதா பாலன் கிருஷ்ணன்
எதுகுல பூஷணன்
பாசவலைதனில் பாவை அகப்பட்டு
ஆசையால்மெத்த அலைந்துவாடுறேன் (கண்)

நேசமுள்ளயென் நீலமணி
வண்ணன் வாசுதேவன்

கேசவன்	சேவை காணுமல்	
தேசமெங்கும்	தேடி அலேகிறேன்	(கண்)
நாதன் கோபாலன்	வேணு	
கீதமும்	காணேன்	
வேதம்போற்றிடும்	பாதத்தைக் கண்டு	
பாவையென் மனம்	வேதனேதீர	(கண்)
மானிலம்புகழும்	வானவர் போற்றும்	
மாதவன்	சேயன்	
ஸ்ரீனிவாஸன்	தினம் ஸ்துதித்திடும்	
கானலோலன்	கருணுநிதி பிரபு	(கண்)

ராகம் நீலாம்புரி—தாளம் ஆதி.

கண்ணு உன்னேநினேந்து	கலங்கியே வாடுறேன்
எண்ணுத்துயரை தீர்ப்பாய்	கிருஷ்ணு
மாமிநாத்திகள் வார்த்தை	மறுத்துநானுமப்போ
ஸ்வாமி உனக்காளானேன்	கிருஷ்ணு
கணவன்சொல் கேளாமல்	கன்னிநானும் இருந்தேன்
க்ஷணத்தில் சேவைதருவாய்	கிருஷ்ணு
அபலேஎன்றும் நீ	அறிந்திருந்தும் என்
கவலேதீர்த்தாதரிப்பாய்	கிருஷ்ணு
பேதைநானும் செய்த	பிழைகளெல்லாம்பொருத்தென்
வேதனே தீர்த்தாள்வாய்	கிருஷ்ணு
உன்னேயல்லால் தெய்வம்	உலகினில் வேறுண்டோ
என்னே நீயே ரக்ஷிப்பாய்	கிருஷ்ணு

சுலோகம்.

அயிமுரளி முகுந்த ஸ்மேரவக்த்ராரவிந்த
ச்வஸன மதுரஸம்ஞே த்வாம்ப்ரணம் யத்யயாசே
அதரமணிஸமீபம் ப்ராப்தவத்யாம் பவத்யாம்
கதயரஹஸிகர்ணே மத்தசாம்நக்த ஸஒஞெ:

ராகம் நாதநாமகிரியை—தாளம் ரூபகம்.

பல்லவி

முரளி நீசெய்த பாக்கியமே பாக்கியம்
முகுந்த னதரத்தில் எப்போதும் வஸிக்கும் (மு)

அனுபல்லவி.

தரணியில் நானும் தாமோதரனைப் பிரிந்து
சஞ்சலம் அடைந்திடும் என்மேல் கொஞ்சம் தயவுசெய் அம்மா (மு)

சரணம்.

கார்மேக வண்ணனும் கையிலெடுத் துன்னை
கானம் செய்திடும் வேளை தனிலப்போ
பார்தனில்யான் கண்ணனை பிரிந்து படும்கஷ்டம்
பாவையே அவனது செவியி லுரைத்திடுவாயம்மா (மு)

ராகம் ஆனந்தபைரவி—தாளம் ரூபகம்.

பல்லவி

வேணுகானம் செய்தார் கோபால கிருஷ்ணன்
பிருந்தாரண்யம் தன்னிலே (வேணு)

அனுபல்லவி.

காணமல்தேடி நொந்த கன்னி கோபிய ரெல்லாம்
வேலைதனை மறந்து வேகமா யோடிவர (வேணு)

சரணம்.

பாலகன் பசியென்று பற்றி காலைசுற்ற
மாலையிட்ட மன்னன் வாசல்தனிலிருக்க
காலிலிடும் பூஷணம் கைதனிலே அணிந்து
மால்வண்ணனை நினைந்து மங்கை கோபியர்வர (வேணு)

சல்லாபமாகவே கணவனுடனேகூட
உல்லாசமாய் மாது உள்ளிருக்கும்வேளை

புல்லாங் குழல்கானம் பூவை காதினில்கேட்க
சொல்லாமலெழுந்து துரிதமாகவே வர (வேணு)

பாலகிருஷ்ணன்மீதில் கொண்ட மோகத்தினாலே
சேலை நவிழ்ந்துவிழ சிந்தியாமலே சிலர்
பாலை அடுப்பில்வைத்து பாவை தன்னை மறந்து
நீலவர்ண கண்ணனை நினைந்து கோபிகள்வர (வேணு)

சின்னம் சிசுவெடுத்து சீருடன்பால் கொடுத்த
கன்னியரிசைகேட்டு கானத்தின் திசைநோக்கி
மன்னன் பசித்துவந்து உண்ண உட்கார்ந்திருக்க
அன்னமிடாமலே மறந்து கோபிகள்வர (வேணு)

கோபிகா கீதை சுலோகம்.

தன்மனஸ்காஸ் ததாலாபாஸ் தத்விசேஷ்டாஸ் ததாத்மிகா:
தத்குணாநேவகாயந்த்யோ நாத்மாகாராணிஸஸ்மரு:
புன:புளினமாகத்ய காளிந்த்யா: கிருஷ்ணபாவிதா:
ஸமவேதாஜகு:கிருஷ்ணம் ததாகமன காம்க்ஷிதா:

ராகம் நாதநாமக்கிரியா—தாளம் ஆதி.

ஜயதிதேதிகம் கிருஷ்ண ஜன்மநாவ்ருஜ
ச்ரயத யிந்திரா சச்வதத்ரஹி
தயிதத்ரஸ்யதாம் திக்ஷுதாவகா
ஸ்த்வயித்ருதாஸவ கிருஷ்ண ஸ்த்வாம்விசின்வதே

சரதுதாசயே ஸாதுஜாதஸத்
ஸரவிஜோதர ஸ்ரீமுஷாத்ருசா
ஸுரதநாததே சுல்கதாஸிகா
வரத நிக்னதோ நேஹகிம்வத:

விஷஜலாசயாத் வியாளராக்ஷஸாத்
வர்ஷமாருதாத் வைத்யுதானலாது
வ்ருஷமயாத்மஜாத் விச்வதோபயாத்
ருஷபதேவயம் ரக்ஷிதாமுஹு:

நகலுகோபிகா நந்தனேபவான்
அகிலதேஹினும் அந்தராத்மத்ருகு
விகனஸார்த்திதோ விச்வகுப்தயே
ஸகஉதேயிவான் ஸாத்வதாம்குலே

விரசிதாபயம் வ்ருஷ்ணிதுர்யதே
சரணமீயுஷாம் ஸம்ஸ்ரதேர்பயாது
கரஸரோருஹம் காந்தகாமதம்
சிரவிதேஹிந: ஸ்ரீகரக்ரஹம்

வ்ருஜஜநார்த்திஹன் வீரயோஷிதாம்
நிஜஜநஸ்மய த்வம்ஸநஸ்மித
பஜஸகேபவத் கிங்கரீஸ்மனே
ஜலருஹானனம் சாருதர்ஸய

ப்ரணததேஹினும் பாபகர்சனம்
த்ருணசரானுகம் ஸ்ரீனிகேதனம்
பணிப்பணர்ப்பிதம் தேபதாம்புஜம்
க்ருணுகுசேஷுந: கிருந்திஹ்ருச்சயம்

மதுரயாகிரா வல் குவாக்யயா
புதமனேஞ்ஞபா புஷ்கரேக்ஷண
விதிகரீரிமா வீரமுஹ்யதீ:
அதரசீதுன ஆப்பாய யஸ்வன:

தவகதா மிருதம் தப்தஜீவனம்
கவிபிரீடிதம் கல்மஷாபஹம்
ச்ரவணமங்களம் ஸ்ரீமதாததம்
புவிக்ரணந்தியே பூரிதாஜனா:

ப்ரஹஸிதம் பிரிய ப்ரேம வீக்ஷிதம்
விஹரணஞ்சதே தியானமங்களம்
ரஹஸிஸம் விதோ யாஹ்ருதிஸ்ப்ருச:
குஹகமேனமன: க்ஷோபயந்திஹி

சலஸியத்விருஜா சாரயன்பசூன்
நளின ஸுந்தரம் நாத தேபதம்

சிலத்ருணும் குரை:
கலில தாம்மன:

தினபரிக்ஷயே
வனருஹானனம்
கனரஜஸ்வலம்
மனவிநஸ்மரம்

ப்ரணதகாமதம்
தரணிமண்டனம்
சரணபங்கஜம்
ரமணநஸ் தனே

ஸூரதவர்த்தனம்
ஸ்வரிதவேணுனு
இதர ராகவி
விதரவீரன

அடதியத்பவான்
துருடியுகாயதே
குடிலகுந்தலம்
ஜட உதீக்ஷதாம்

பதிஸூதான் வய
அதிவிலங்கியதே
கதிவிதஸ்தவோ
கிதவயோஷித:

ரஹஸிஸம்விதம்
ப்ரஹஸிதானனம்
ப்ரஹ துரச்ரியோ
முஹூரதிஸ்ப்ருஹா

வ்ருஜவனௌகஸாம்
வ்ருஜினஹந்திரியஹோ
தியஜமநாக்சன:
ஸ்வஜனஹ்ருத்ருஜாம்

ஸீத தீதின:
காந்தகச்சதி

நீல குந்தலை:
பிப்ரதாவ்ருதம்
தர்சயன் முஹூர்
வீரயச்சவி

பத்மஜார்ச்சிதம்
தியேயமா பதி
சந்த மஞ்சதே
ஷ்வர்பயாதிஹன்

சோகநாசனம்
ஸூஷ்டுசும்பிதம்
ஸ்மாரணம் நிருணுப்
ஸ்தேதராமிருதம்

அஹ்னிகானனம்
த்வாமபச்யதாம்
ச்ரீமுகஞ்சதே
பக்ஷ்மகிருத்ருஸாம்

ப்ராத்ருபாந்தவாந்
ஹியச்யுதாகதா:
த்கிதமோஹிதா:
கஸ்திய ஜென்னிசி

ஹ்ருச்சயோதயம்
ப்ரேமவீக்ஷணம்
தாமவீக்ஷ்யதே
முஹ்யதேமன:

வியக்திரங்கதே
விச்வமங்களம்
த்வத்ஸ்ப்ரஹாத்மனும்
யன்னிஷூதனம்

சுலோகம்.

யத்தேஸ ஜாதசரணும்புரு ஹம்ஸ்தனேஷ
பீதாசனை: பிரியததீமஹிகர்கசேஷ
தேனுடவீம் அடவிதத்வ்யதேன கிம்ஸ்வித்து
கூர்ப்பாதிபிர்ப்ரமதிதீர்பவதாயுஷாம்ந:
இதிகோப்ப: ப்ரகாயந்த்ய: ப்ரலபந்தியச்சசித்ரதா
ருருதுஸ்ஸ ஸ்வரம் ராஜங்கிருஷ்ண தர்சனலாலஸா:
தாஸாமாவிரபூச்சௌரி: ஸ்மயமான முகாம்புஜ:
பீதாம்பரதரஸ்ரக்வி சாக்ஷான்மன்மதமன்மத:
தம்விலோக்யாகதம் கிருஷ்ணம்ப்ரீத்யுத்புல்ல திருஸோபலா:
உத்தஸ்துர்யுகபத் ஸர்வாஸ்தன் வப்ராணமிவாகதம்

ராகம் அரபி—தாளம் ஆதி.

அங்கனுமங்கனு மந்தராமாதவோ
மாதவம்மாதவம் சாந்தரேணுங்கனு
இத்தமாகல்பிதே மண்டலேமத்தியக
ஸம்ஜகௌவேணுனு தேவகீநந்தன:
கேகிகேகாதிருதா நேகபங்கேருஹா
லீனஹம்ஸாவலீ ஹ்ருத்யதாஹிருத்யதா
கம்ஸவம்சாடவீ தாஹதாவானல
ஸம்ஜகௌவேணுனு தேவகீநந்தன:
ராதாகிருஷ்ண ராதாகிருஷ்ண

ராகம் பூரிகல்யாணி—ஏக தாளம்.

கோபி கோபாலலால ராஸமந்திரமாயி
தைதைதெதெ தாஸகந்தி நிருத்யதகதபாயி (கோபி)

துருமதுருமதுரும துருமமிருதங்க
ஜனனநனன ரூபரங்க
திகதாதிருக தாத்தளங்க
அகடிதரவி நாயி (கோபி)
ராதாமுக சரதச்சந்த
பௌசதமுக ஜலதநந்த

ஸ்ரீபிருஜஜன	லடகலடக	
கரதமகுட	சாயீ	(கோபி)
தகதகதக	ஜமுனதீர	
மோஹேகப	ளீஸமீர	
ஸலஸலஜப	ஸுர தாஸ	
ஹேஸகே	கிருபாரே	(கோபி)

ராகம்.

ஜுலதராதா ஸங்ககிரிதர	ஜுலதராதாஸங்க	(ஜுல)
அபிரகுலால	கிதாமமசாயீ	
பர்பிசகாரி	ரங்ககிரிதா	(ஜுல)
லாலபயோ	பிருந்தாபனஜமுன	
திருமிதிருமிபாஜே	மிருதங்ககிரிதர	(ஜுல)
மீராகேப்ரபு	கிரிதாநாகர	
மோஹனமுரளி	புஜங்ககிரிதர	(ஜுல)

ராகம் எதுகுலகாம்போதி—ஆதி.

தசரதராஜுகு	தனயுடைபுட்டி	
திக்குனதாடகினி	சேககொட்டி	
விசதமுகாமாரீசுல	நவசின	
பசிபாலுடவெள	ஸ்ரீராமுடே	(கோலு)
பாருககௌசிக	யாகமுகாசி	
பலுராதிநின	திககாவிஞ்சி	
வேகமேஜனகுனி	பிண்டனுஜேஸின	
வேடுகலே	மந்துனம்ம	(கோலு)
கரகண்டுனிதனு	வுனுகண்டிஞ்சி	
கரிமனுவீதனு	பரிணயமேஜேஸி	
துருஸுகனயோத்திட	புரிகேதிஞ்சின	
தாஸபோஷக	பிருதங்கிதுடே	(கோலு)

ராகம் உசேனி—தாளம்.

ஆலோகயேஸ்ரீ பாலகிருஷ்ணம்—ஸகி
ஆனந்தஸுந்தர தாண்டவகிருஷ்ணம் (ஆ)

நவனீதகண்டததி சோரகிருஷ்ணம்—பக்த
பவபாசபந்தன மோசனகிருஷ்ணம் (ஆ)

நீலமேகசியாமள ஸுந்தரகிருஷ்ணம்—நித்ய
நிர்மலாநந்தபோத லக்ஷணகிருஷ்ணம் (ஆ)

சரணநிக்வணித நூபுரகிருஷ்ணம்— ஸகி
கரகலிதகனக கங்கணகிருஷ்ணம் (ஆ)

கிங்கிணிஜால கணங்கண கிருஷ்ணம்--லோக
சங்கித தாரகாவளி மௌக்திக கிருஷ்ணம் (ஆ)

ஸுந்தர நாஸாமௌக்திக சோபித கிருஷ்ணம்-நந்த
நந்தனம கண்டித விபூதி கிருஷ்ணம் (ஆ)

கண்டோப கண்ட சோபி கௌஸ்துபகிருஷ்ணம்-கலி
கல்மஷதிமிர பாஸ்கர கிருஷ்ணம் (ஆ)

வம்சீநாத விநோத ஸுந்தர கிருஷ்ணம்-பரம
ஹம்ஸகுல சம்ஸித சரித்ர கிருஷ்ணம் (ஆ)

கோவத்ஸ பிருந்த பாலன கிருஷ்ணம்-கிருத
கோபிகா பாலக கேலன கிருஷ்ணம் (ஆ)

நந்த ஸுநந்தாதி வந்தித கிருஷ்ணம்-ஸ்ரீ
நாராயண தீர்த்த வரத கிருஷணம் (ஆ)

ராகம் மத்யாமவதி—தாளம்—ஆதி.

× கிருஷ்ணம் கலயே ஸகிஸுந்தரம் பால கிருஷ்ணம் (கிரு)

கிருஷ்ணம் கதவிஷய த்ரஷ்ணம் ஜகத்ப்ரப
விஷ்ணும் ஸுராரிகண ஜிஷ்ணும் ஸதாபால (கிரு)

நிருத்தியந்த மிஹமுஹு ரத்தியந்த பரிமித
பிரத்தியாநுகூலம் அகில ஸத்தியம் ஸதாபால (கிரு)

தீரம்பவஜலதி பாரம் ஸகலவேத-ஸாரம்
ஸமஸ்த யோகி தாரம் ஸதாபால (கிரு)

ச்ருங்கார ரஸபர ஸங்கீத ஸாஹித்திய
கங்கால ஹரீகேல ஸங்கம் ஸதாபால (கிரு)

ராமேண ஜகதபி ராமேண பலடக்ர
ராமேண ஸமவாப்த காமேன ஸஹபால (கிரு)

தாமோதர மகில காமாக ரங்கன
சியாமாகிருதி மஸாரா பீமம்ஸதா பால (கிரு)

ராதாருணு தரஸாதாபம் ஸச்சிதாநந்த
ரூபம் ஜகத்ரய பூபம்ஸதாபால (கிரு)

அர்த்தம் சிதிலீகிருதா நர்த்தம் ஸ்ரீநாராயண
தீர்த்த பரம புருஷார்த்தம் ஸதாபால (கிரு)

ராகம்

வடபத்திரசயனு கமலாரமண தடிதுபமிதவஸன ஸனதன (வட)

அனுபல்லவி.

குடில குந்தள சோபிதேந்து வதன
கடிதமகுட கௌஸ்துபாதி பூஷண (வட)

சரணம்.

ஸ்ரீதன்வி நவ்யநகரனிவாஸ
ச்ரதஜனேசப்ரத பாதஸாரஸ
சதயஹிருதய விதுஜித மிருதுஹாஸ்
சததம் மாம்பாலய ஸர்வேஸா (வட)

சரணுப்ஜ ச்ரதஸ்ரீ பூலலன
கராப்ஜ விலஸத்சங்க ஸுதர்சன
குருமம குஸலம்ஸ்ரீ தஜனபாலன
குரு நரஸிம்ம ஸுதஸேவித கிருபாகன (வட)

ராகம்—முகாரி- தாளம் ஆதி.

கோலே நாகோலே — பாலா நீலாலாகோலே
பாலவிராயன நீலவிலோசன — பாலப்ரபஞ்சகோலே
திருத்தாய் செம்போத்தே — திருமாமகள் தன்கணவன்
மருத்தார் தொல்புகழ்மாதவனைவர — திருத்தாய் செம்போத்தே
கரையாய் காக்கைபிள்ளாய் — கருமாமுகில்போல் நிறத்தன்
உரையார் தொல்புகழுத்தமனைவர — கரையாய் காக்கைப் பிள்ளாய்
கூவாய் பூங்குயிலே — குளிர்மாரி தடுத்துகந்த
மாவாய்கீண்ட மணிவண்ணனைவர — கூவாய் பூங்குயிலே
கொட்டாய் பல்லிகுட்டி — குடமாடி யுலகளந்த
மட்டார் பூங்குழல் மாதவனைவர — கொட்டாய் பல்லிகுட்டி
சொல்லாய் பைங்கிளியே — சுடராழி வலனுயர்த்த
மல்லார்தோள் வடவேங்கடவனை வர — சொல்லாய் பைங்கிளியே
கோழிகூவென்னுமால் — தோழிநானென்செய்கேன்
ஆழிவண்ணர் வரும்பொழுதாயிற்று — கோழிகூவென்னுமால்
காமற்கென்கடவேன் — கருமாமுகில் வண்ணர்க் கல்லால்
பூமேலைங்கணை கோத்துப் புகுந்தெய்ய — காமற்கென்கடவேன்
இங்கேபோதுங்கொலோ — இனிவேல்நெடுங்கண்களிப்ப
கொங்கார்சோலை குடந்தைக்கிடந்தமால் — இங்கேபோதுங்கொலோ
இன்னாரென்றறியேன் — அன்னே யாழியொடும்
பொன்னார் சார்ங்கமுடைய வடிகளை — இன்னாரென்றறியேன்
தொண்டீர் பாடுமினோ — சுரும்பார் பொழில் மங்கையர்கோன்
ஒண்டார் வேல்கலிய னொலிமாலைகள் — தொண்டீர்பாடுமினோ

ராகம் ஆரபி—தாளம்—ஆதி.

வேதோத்தாரவி சாரமதே — சோமகதானவஸம்ஹரணே
மீனாகார சரீரநமோ — பக்தந்தே பரிபாலயமாம்
மந்தான சலதாரண ஹேதோ — தேவாஸுர பரிபாலவிபோ
கூர்மாகார சரீர நமோ — பக்தந்தே பரிபாலயமாம்
போசோரகஹர புண்யமதே — க்ரோடோட்ருத பூத்தேவஹரே
க்ரோடாகார சரீர நமோ — பக்தந்தே பரிபாலயமாம்
ஹிரண்யகசி புச்சேதனதோ — பிரஹ்லாதாபயதாயகஹேதோ
நரஸிம்மாச்சுத ரூப நமோ — பக்தந்தே பரிபாலயமாம்

பவபந்த நஹரவித தமதே பாதோத கவிகதாகததே
வடுபுடிவேஷமனோஞ்ஞ நமோ பக்தந்தே பரிபாலயமாம்
க்ஷிதிபதிவம்ஸ க்ஷயகர மூர்த்தே க்ஷிதிபதிகர்த்தா ஹரமூர்த்தே
ப்ரகு குலராமபரேஸ நமோ பக்தந்தே பரிபாலயமாம்
ஸீதா வல்லப தாஸரதே தசரத நந்தன லோககுரோ
ராவணமர்த்தன ராம நமோ பக்தந்தே பரிபாலயமாம்
கிருஷ்ணாநந்த கிருபாஜலதே கம்ஸாரேகமலேஸஹரே
காளீயமர்த்தன கிருஷ்ண நமோ பக்தந்தே பரிபாலயமாம்
தானவததி மானபஹர திரிபுரவிஜஜ மர்த்தன ரூப
புத்த ஞாயசபௌத்த நமோ பக்தந்தே பரிபாலயமாம்
சிஷ்ட ஜநாவன துஷ்டஹர சகதுரகோத்தம வாஹனதே
கல்கிரூப பரிபால நமோ பக்தந்தே பரிபாலயமாம்
ராமஸ்மரண தன்யோபாயம் நஹிபஸ்யாமோபவதரணே
ராமஹரே கிருஷ்ணஹரே தவநாமவதாமிஸ தான்ருஹரே

ராகம் கமாஸ்—தாளம் ஆதி.

பல்லவி.

மாமவமது சூதன ஹரே கிருஷ்ண (மாம)

அனுபல்லவி.

ஸாமஜபய ஹரண ஹரேகிருஷ்ண (மாம)

சரணம்.

கோரபாபஹர கோவர்த்தனோத்தர
கோபிரமண கோகுலபயஹரண ஹரேகிருஷ்ண (மாம)

அரிகாயமணிநீல அனுபவகுணசீல
கமனீயசில கருணாரஸலோல ஹரேகிருஷ்ண (மாம)

ராகம் தன்யாஸி—தாளம் ஆதி.

டாடேயிடபரகிட்கடகர
பீதாம்பரபனபாரீரே
சங்கசக்ரதோஹாதபிராஜே
கோவர்த்தனகிரிதாரீரே (டாடே)

மோஹனமுர தகுபஸுர தபநீஹய
நடநாகரபிருஜபாவஸீரே
அதவிசூஸுமஸமகாந்திபிராஜே
மோரமகுடகள துளஸீரே (டாடே)

பஜனபூஜன அணிகீர்த்தனநிசிதின
காவதஹரிகுணலீலாரே
ப்ரேமஸுகாஹரிலேவதபைட்யா
புண்டலீகமதவாலாரே (டாடே)

பீமாகேதட்நிகடபண்டரபுர
அஜப்சாரஸுகதாரீரே
டாளவிஞ்ஜைளர்மிருதங்கபாஜே
ஸந்தனகீபாச்சாயீரே (டாடே)

சோடதியாவைகுண்டஸுகஹர
பாவபகதகாபூகாரே
கஹதகபீராஹரிஸோமீட்டியா
லாகததுளவிபுக்காரே (டாடே)

அபங்கம்.

ஸுந்தரதேதியான
கரகடாவரீ
மகரகுண்டல
கண்டீகௌஸ்துபமணீ
கஸ்தூரிதுளவிஹார
அவடீநிரந்தர
துகாஹ்மணேமாஜே
பாஹினச்ரீமுக
உபாஇடேவரி
டேவுநியா
தளபதிச்ரவணீ
விராஜித
காஸேபீதாம்பர
ஹேசித்தியான
ஹேசிஸர்வஸுக
ஆவடீன

அபங்கம்.

ஸுந்தரத்தேதியான
வாமாங்கிநந்தின
தக்ஷிணஸ்ரீஉப
புரதசத்துருக்ன
சோபிஸிம்மாஸன
ஜனகாசி
பந்துலட்சுமண
கைகைஸுத

சம்முஹா—தேஉப மாருதிபலபீம
ஜயேராமநாம சர்வகான
துகாஹ்மணேமாஜே ஹேசிஸர்வஸுக
பாஹினஸ்ரீமுக நாராயண

அபங்கம்.

நரநரிபாள அவகேநாராயண
ஐஸேமாத்ஸமான கரிதேவ
நலகேகாமக்ரோத துவேஷேநிந்தவந்துவே
விஸ்வேயாகோவிந்த நிஸ்ஸாங்தேஹே
அஸசவுமஸாதா விஷயவிரக்த
காயவாசசித்தே துத்ஸாபாஹி
ஹோவினியஸாம்வ புரவிமனோரத
தரிதேகிருபாவந்த துகாஹ்மணே

அபங்கம்.

தாஸாசி சம்பதி ராமஸீதாபதி
ஜீவாத்ஸ சங்கதி ராமயேக
ராமயேகமாத ராமயேகபிதா
ராமேஸர்வப்ராதா ஸஹோதரே
ராமயேகஞான ராமயேகதியான
ராமேசமாதான ராமயேக
சஹோதரவிதியா வைபவகாஞ்சன
சர்வாஹேஸத்ஜன ராமயேக
ராமயேகஸ்வாமி ராமாஹேகைவரீ
லாபதோசப்ஸாரி துகாஹ்மணே

ராகம் இந்துஸ்தான் காபி—தாளம் ஆதி.

× ராமதீன ஹிதகாரீஹோ காரணபின உபகாரீஹோர் (ராம)

ஸாதனஹீனதீன நிஜஅகவஸே
சிலாபயேமுனிநாரீஹோ
க்ரஹகேகமன ஸ்பர்ஸபதபாவன
அகோரஸாபஸு—தாரீஹோ (ராம)

ரிபுகேஅனுஜபி பீகனமிலிசரே
கோனுபஜன அதிகாரீஹோ
பக்திபாவபேள சரணஅகாய
லங்காராஜ்ய ஸுதாரீஹோ (ராம)

யத்யபித்ரோஹி கினுஸுரபதிஸுதே
காஹேனஜாதி நிஜஅகபாரீஹோ
அகிலலோக அவலோக சோக்வஸே
சரணுகயேபய தாரீஹோ (ராம)

அதமஜாதி சபரீஸோ
லோகபேத சுநாரீஹோ
தீனஜானதி தேதர்ஸ கிருபாநிதே
ஸோவைகுண்ட ஸுதாரீஹோ (ராம)

அஹலககஹ்கே தீன அகணிதே
ஜகதன விபதனவாரீஹோ
கலிமலக்ரஸிதா துளஸி தாஸகு
காயே கிருபாவிசாரீஹோ (ராம)

ராகம் இந்துஸ்தான் காபி—தாளம் ஆதி

× மணேதீனபந்து தும்ஹிஸாவதேஹ்வாரே
சந்தாஸீனமான வாசநாமாஜபாரே
நாமாபரதஸாதன நாஹியாகலியுகாந்த
வியர்த்தஸ்ரமஹோதாதி பாஹத அனேகமாத
மதாபிமான கனிதும்ஹித்ஸால அடவாட
அபிமானடகவில நாரதாதீகஸ்ரேஷ்ட
ஆலிபாஸம் சாரிஹரந்த நகரி ஆளஸ்ச
நாமதேவலாங்கி ஸாங்க ஜெகன்னிவாஸ

ராகம்—இந்துஸ்தான்.

× ஸாதுமஹிமா அபாரஸீம
ஜனதாராய தோஷகராய
வாடர வஸிலயீஸ்வரகேல
நாமகேத உடோனிபைஸ

தியால உபமாகாஸாசி
மூர்த்திதே பகவந்தாசி
பக்தித்யாஸ்ஸாங்காயாசி
ராணீதேஜயதேவாசி

பிதரகேலத் ஸேவவில	கீர்லமதன கெஸாசி
ஸ்திரியாத் ஸாஹோபுருஷகேல	மஹிமா துள தாஸாசி
ரேடாபோல பிந்தித்ஸால	மஹிமாஞானதேவாசி
புஷ்பேதுளஸி ஜஹல்யாராவி	காயாதேகபிராசி
விடலவாணீ ஆணிகோணி	ஜியாஜ்யாகரிஸோன்யாசி
ப்ராம்ஹண ஹாதித்ரவ்யலுடலே	ஆஸநஹிகாஸாசி
பாரீகேசடசடலேகர	வாடாதேவைகுண்டாசி
விஷ்ணுபதாஸீகாயா நீஸி	போலித்யாது கோபாசி

ராகம் நாதநாமக்கிரியா—தாளம் ஆதி.

யதஉபகார ஸ்ரீராம	மனமோஹனமேகஸ்யாம
மனமோஹன மேகஸ்யாம	மனமோஹனமேகஸ்ஸாம
காயகேலெ அயோத்யாபுரி	யதவாஸவிலே பண்டிரி
யதவாஸவிலே பண்டிரி	யதவாஸவிலே பண்டிரி
காயகேலே சரயுகங்கா	யதவாஹே சந்த்ரபாகா
யதவாஹே சந்த்ரபாகா	யதவாஹே சந்த்ரபாகா
காயகேலே ஸீதாபாயி	கைஞ்சராதா ரகுமாயி
கஞ்சராதா ரகுமாயி	கஞ்சராதாரகுமாயி
காயகேலே வானர தேள	கஞ்சிமேளவீ கோபாள
கஞ்சிமேளவீ கோபாள	கஞ்சிமேளவீ கோபாள
ராமதாஸஹ்மணேபாவ	ராமத்ஸாலே பண்டிரிராவ
ராமத்ஸாலே பண்டிரி ராவ	ராமத்ஸாலே பண்டிரி ராவ

ராகம் இந்துஸ்தான்—தாளம் ஆதி.

கடிகாத்ஸாயே பாளத்ஸாயே
தாஸவாத்ஸடணுை
ஆயுஷ்யாச நாஸஹோதோ
ராமகாரே ஹ்மணுை
உத்தமி ஸானர தேஹாஹேண
ஹோயிஸாவத
ப்ரபஞ்சமித்யாசத் குருசரணி
லாகோ நிஸசந்த
ஸத்குரு ஐஸாதேவா நஹி
ஜாணரேபாப

சௌர்யாஜஸாலெக்ஷ யோனி
ஸூகவிக்யாக்யாப
தாஸஹ்மணே ஜகேஹாந்த
சாங்கூதுஸ்ஸ கீதி
ஜென்மமரண பாசனிமுக்த
ஹோயிநிஸ் சீதி

ராகம்

ஸீதாராம் ஸீதாராம்	பஜரேமண	(ஸீதா)
அமூலிகே ஜாதவயே	அஸநஹிதுலாஸே	
அஸகஸ நரதேஹே	யயிலபுண	(ஸீதா)
விஷயாசேசுக கேடே	யேத வாடே மோடே தாடே	
அவகேடே பூடே ஆஹே	யமயாதண	(ஸீதா)
ஹ்மணே குருதாஸ	யவுநிஜன்மாஸே	
லாகேலாகே லாகே லாகே	ஹரிபஜண	(ஸீதா)

ராகம் புன்னகவாளி—தாளம் ஆதி.

தவதாஸோஹம்	தவதாஸோஹம்
தவதாஸோஹம்	தாசரதே
வரமிருது பாஷ	விரஹிததோஷ
நரவரவேஷா	தாசரதே
நினுகோரிதிரா	நிருபமசூர
நன்னேலுகோரா	தாசரதே
ஸரஸிஜநேத்ர	பரமபவித்ர
ஸூரபதிமித்ர	தாசரதே
மனவினிவினுமா	மரவ:ஸமயமா
இனகுலதனமா	தாஸரதே
கனஸமசீல	முனிஜனபால
கனகதுகூல	தாஸரதே
தரணிவண்டி	தைவமுலேதண்டி
சரணனுகொண்டி	தாசரதே
ஆகமவினுத	ராகவிரஹித
தியாகராஜனுத	தாசரதே

ராகம் சங்கராபரணம்—தாளம் ரூபகம்.

அஞ்சிகேயாதகைய்யா ஸஜ்ஜனரீகே (அஞ்சி)

அனுபல்லவி.

சஞ்சீவராயரஸ்மரண மாடிதமியாலே (அஞ்சி)

சரணம்.

ரோமரோமககோடி லிங்கவுத்தரிஸீதா
பீமானநின தர பிட்டுஹோவதுபாப (அஞ்சி)

கனஸல்லிமனஸல்லி களவாளஆதர
அனுமானநின தர ஹாரிஹோதுவதுபாப
புரந்தரவிட்டலன பூஜயுமாடிரோ
குருமத்வராயர ஸ்மரனேமாடிதவேளே (அஞ்)

ராகம் பியாகி—தாளம் ஆதி.

அஞ்சனஸுத ஹனுமந்தமஹாபல
வாயுஸ்ஸுத ஹனுமந்தாஹோ (அஞ்சன)

ஹரிவாஹுக்குபஜத கெயாலங்கரு
பாக்மேஜாகே டேண்டாரே
அசோகபரகதலே ஸீதாபைட
உஸுபர்கபர்ஜாகே பைட்டாரே (அஞ்சன)

ஸீதாமாதா புச்சனலாகி
கோன்கேஹைதும் தூதாரே
கோன்திஸானே ஆயோதும
கோன்துமாரி மாதாரே (அஞ்சன)

ராமலச்சுமண தோனுபாயி
உன்கேஹைஹம் தூதாரே
உத்திரதிஸானே ஆயேஹம்
அஞ்சனிஅமாரி மாதாரே (அஞ்சன)

பாகஉகாடே	லங்காஜாவே
பீஜஸமீந்தர	மோப்பேகோரே
துளவிதாஸ	உனகேகுணகாவத
கமலசித்தர	ரஹறதாரே

கீர்த்தனைகள்.

அஹோகோபாலாஹே	ராதாஸேவிதாஹே
ரகுமாயிசோராஹே	விடல்பஜ
நாராயணஹரே	நளினவிலோசன
நாரதவந்திய	ஸ்ரீகிருஷ்ணம்பஜ
தாஸசறணதுளாமாரே	பச்சாஹே
அமாரேஜ்ஞத்குரு	சரணம்பஜ
காலீன லொடங்கன	வந்தீனசரண
டோல்யாநீபாஹீன	ரூபதுஸே
ப்ரேமஆலிங்கன	ஆனந்தபூஜின
பாவேஹோவாளீன	ஹ்ரமணோநம
கோவிந்தகோபாலா	கோவர்த்தனோத்தர
கோபிமனோஹர	கிருஷ்ணகிருஷ்ண
கோபரமணீய	கோமளபாணீய
கோபாங்கநாஜார	கிருஷ்ணகிருஷ்ண
கோகோபரக்ஷக	கோவத்ஸபோஷக
கோபிகாததிசோர	கிருஷ்ணகிருஷ்ண
காளீயமர்த்தன	கம்ஸஸம்ஹாரண
கௌஸ்துபபூஷண	கிருஷ்ணகிருஷ்ண
பக்தஸம்ரக்ஷக	பாமாமனோஹர
பவ்யகுணாலய	கிருஷ்ணகிருஷ்ண
பார்த்திபஸாரதி	பக்தானுபாரதி
பாஹிபரஞ்ஜோதி	கிருஷ்ணகிருஷ்ண
துவமேவமாதாச	பிதாத்வமேவ
த்வமேவபந்துஸ்	சகாத்வமே
தவமேவவித்யா	த்ரவிணம்த்வமேவ
த்வமேவஸர்வம்	மமதேவதேவ

அச்சுதம்கேசவம் ராமநாராயணம்
கிருஷ்ணதாமோதரம் வாஸுதேவம்ஹரிம்

ஸ்ரீதரம்மாதவம் கோபிகாவல்லபம்
ஜானகிநாயகம் ராமசந்த்ரம்பஜே

ராகம் நாதநாமகிரியா—ஏக தாளம்.

தாரோஜகந்நாத தாரோஹரே
தாரோபரப்ருஹ்ம தாரோஹரே
மத்ஸ்யாவதார தாரோஹரேமத்ஸ்ய
கூர்மாவதார தாரோஹரே
வராஹாவதார தாரோஹரே
நரஸிஹ்மாவதார தாரோஹரே
வாமனவதார தாரோஹரே ப்ரகு
ராமாவதார தாரோஹரே
ராமாவதாரகோவிந்தா பலராமாவதாரகோவிந்த
புத்தாவதாரகோவிந்த புத்த கல்கியாவதாரகோவிந்த
தசவிதரூபகோவிந்த பஹு தயாலவாலகோவிந்த
ராமபத்ரகோவிந்த ராமசந்திர ரகுவீரகோவிந்த
ஹரிகோவிந்த ஹரிகோபால ஹரிநாராயண ஜகதாதார
பரமாநந்த பரவீரக்ன கருணாஜலதே கமலாநாத
குருமேபக்திம் தவபாதாப்ஜே கோஸம்ரக்ஷக கோபிநாத
நந்தமுகுந்த கோவிந்த நவனீதசோர கோவிந்த
அப்ரமேய கோவிந்த அமிதபராக்ரம கோவிந்த
புராணபுருஷ கோவிந்த புண்யஸ்லோக கோவிந்த
கோஸம்ரக்ஷக கோவிந்த கோபிநாத கோவிந்த
பக்தவத்ஸல கோவிந்த பாகவதப்ரிய கோவிந்த
வேணுவிலோல கோவிந்த விஜயகோபால கோவிந்த
கிருஷ்ணாராம கோவிந்த ராமகிருஷ்ணகோவிந்த
கிருஷ்ணகேசவ கோவிந்த ராமகிருஷ்ணகோவிந்த
கிருஷ்ணாநந்தமுகுந்தமுராரே வாமனமாதவகோவிந்த
ஸ்ரீதரகேசவராகவவிஷ்ணோ லக்ஷ்மிநாயகநரஸிம்மா
ஆஞ்சனேயமதிபாடலாநநம் காஞ்சநாத்ரிகமனீயவிக்ரஹம்
பாரிஜாததருமூலவாஸிநம் பாவயாமிபவமானநந்தனம்

யத்ரயத்ரரகுநாதகீர்த்தனம் தத்ரதத்ரகிருதமஸ்தகாஞ்சலிம்
பாஷ்பவாரிபரிபூர்ணலோசனம் மாருதிம்நமதராக்ஷஸாந்தகம்

காயனேவாசாமனஸேந்திரியைர்வா
புத்யாத்மனுவாப்ருகிருதே: ஸ்வபாவாது
கரோமியத்யத்ஸகலம்பரஸ்மை
நாராயணயேதிஸமர்ப்பயாமி

ஸ்லோகம்.

× ஸமசரணஸரோஜம் ஸாந்த்ரநீலாம்புதாபம்
ஜகனநிஹிதபாணிம் மண்டனம்மண்டனும்
தருணதுளஸிமாலா கந்தரம்கஞ்சநேத்ரம்
ஸதயதவளஹாஸம் விட்டலம்சிந்தயாமி

விட்டல விட்டல ஜயஜயவிட்டல
ஜயபுண்டரீகவரத ஹரிவிட்டல

ஸக்ருத்ப்ரபன்னஜனதாஸம்ரக்ஷண துரந்தர
பாபஜீமூதஜஞ்சாமாருததிவ்யநாமாங்க—
சோரோவிநவனீதானும்ஜாரோவிவிருஜயோஷிதாம்
தியேயோவியோகினும்கிருஷ்ணஜாரசோரசிகாமணே
தேவதேவோத்தம தேவதாஸர்வபௌம
அகிலாண்டகோடி பிருமாண்டநாயக ஸ்ரீருக்மிணி
ஸத்தியாபாமாஸமேத ஸ்ரீகோபாலகிருஷ்ணஸ்வாமின்ஹெச்சீகபராக்
கிருஷ்ணராமமுகுந்தமாதவ வாஸுதேவஜகத்குரோ
மத்ஸகச்சபநாரஸிம்ஹ வராஹராகவபாஹிமாம்
தேவதானவநாரதாதி முனீந்த்ரவந்த்யதயாநிதே
தேவகிஸுததேஹிமேதவ பாதபக்திமசஞ்சலாம்
ராமராமநமோஸ்துதேஜய ராமபத்ரநமோஸ்துதே
ராமசந்திரநமோஸ்துதேஜய ராகவாயநமோஸ்துதே

ராகம் வஸந்தா தாளம்—ஆதி.

லலிதலவங்கலதாபரிசீலன கோமளமலயஸமீரே
மதுகரநிகரகரம்பிதகோகில கூஜிதகுஞ்சகுடீரே

விஹரதிஹரிரிஹஸரஸவஸந்தே ந்ருத்யதியுவதிஜனேன
ஸமம்ஸகி விரஹிஜநஸ்யதுரந்தே (விஹ)

உன்மதமதன மனோரதபதிகவதூ ஜனஜனிதவிலாபே
அளிகுலஸம்குல குஸுமஸமூஹநிராகுல வகுளகலாபே (விஹ)

ம்ருகமதஸௌரப ரபஸவசம்வதநவதளமாலதமாலே
யுவஜனஹ்ருதயவிதாரண மனஸிஜநகருசிகிம்சுகஜாலே (விஹ)

மதனமஹீபதிகனக தண்டருசிகேஸரகுஸுமவிகாஸே
மிளிதசிலீமுகபாடல படல க்ருதஸ்மரதூணவிலாஸே (விஹ)

விகளிதலஜ்ஜிதஜகத வலோகன தருணகருணக்ருதஹாஸே
விரஹிநிக்ருந்தன குந்தமுகாக்ருதிகேதகிதந்துரிதாஸே (விஹ)

மாதவிகாபரிமளமிளிதே னவமாலிகயாதி ஸுகந்தௌ
முனிமன ஸாமபி மோஹனகாரணிதருணகாரணபந்தௌ (விஹ)

ஸ்புரததிமுக்தலதா- பரிரம்பணமுகுளிதபுளகித சூதே
ப்ருந்தாவன விபினேபரிஸரபரிகதயமுனா ஜலபூதே (விஹ)

ஸ்ரீஜயதேவபணிதமித முதயதிஹரிசரணஸ் ம்ருதிஸாரம்
ஸரஸவஸந்த ஸமயவனவர்ணன மனுகதமதனவிகாரம் (விஹ)

தேஹிமங்களம் வைதேஹி மங்களம்
கரிராஜவரத தேஹி மங்களம்
ப்ரஹ்லாதவரத தேஹி மங்களம்
அக்ரூரவரத தேஹி மங்களம்
ஆஞ்சனேய வரத தேஹி மங்களம்

யதுகுலகாம்போதி—ஜம்பை.

X ஹெச்சரிகஜத நம்புயிந்திராலோல
பூச்சடகமருகன்ன முத்துரங்கய்யா
ஹெச்சரிகஸத நம்புயேகாந்தரங்க
ரமணிரோகஸ்தூரி ரங்கசௌரிகிசிபுடு
ஸமயமேமே ஸ்வாமி ஸமயமேமே

ராகம் சங்கராபரணம் தாளம்—ச்ாபு.

ஸீதா கல்யாணவைபமே
ஸீதா கல்யாணவைபமே
ஸ்ரீராமசந்த்ருலகுசோபனமுநேடு
ப்ரேமதோ பந்துவுலபிலுவ நம்புதுரு (ஸீதா)

ராகம் சங்கராபரணம்—தாளம் ஆதி.

ஸ்ரீராமஜயஜய ஸீதாமனோஹர
காருண்யசாகர கருணாநீதேரா
காயஜானிகன்னடி கனகனுடாகோபால
மாயலெல்லதெலிஸேரா மாதவபாதமுலீர
யிந்திராதிதேவதுலு யெதுரிஞ்சகோவுல
மந்தலதிப்புகவச்சின மதுசூதனபாதமுலீர

ஊஞ்சல்.

பிருந்தாவனே துருமதலேஷு கவாங்கணேஷு
வேதாவஸான ஸமயேஷு சத்ருச்யதேயது
தத்வேணுவாதநபரம்சிகி பிஞ்சசூடம்
பிருஹ்மஸ்மராமி கமலேக்ஷணமப்ரநீலம் ()

கோஷப்ரகோஷசமனுய மதோகுணேன
மத்யேபபந்தஜனனீ நவனீதசோரம்
தத்பந்தனம்திரிஜகதா முதராச்ரயாணு
மாக்ரோசகாரண மஹோனிதராம்பபூவ ()

சைவாவயம் நகலுதத்ர விசாரணீயம்
பஞ்சாக்ஷரீஜபபரானி தராம்ததாபி
சேதோமதீயதபஸீ குஸுமாவபாஸம்
ஸ்மேராநனம்ஸ்மரதி கோபவதூகிசோரம் ()

ராதாபுனு ஜகதச்யுத தத்தசித்தா
மந்தாகமாகலயதீ ததிரிக்தபாத்ரே
தஸ்யாஸ்தனஸ்தபக சஞ்சலலோலதிருஷ்டிர்
தேவோபிதோஹநதியா ருஷபன்னிருத்தன் ()

கோதூளிதூஸரித கோமலகுந்தலாக்ரம்
கோவர்த்தநோத்தரண கேளிக்ருதப்ரயாஸம்
கோபிஜனஸ்யகுசகுங்கும முத்ரிதாங்கம்
கோவிந்தமிந்துவதனம் சரணம்பஜாம:

லாலி

லாலிலாலீலாலி ஸ்ரீக்ருஷ்ணகமலா
காமுககமுராரேமாம்பாஹி க்ருஷ்ணசௌரே (லாலி)

வண்ணமாடங்கள்சூழ் திருகோட்டியூர்
கண்ணன்கேசவன் நம்பிபிறந்தினில்
எண்ணெய்சுண்ணம் யெதிரெதிர் தூவிட
கண்ணன்முத்தம் கலந்தளாயிற்றே (லாலி)

ஓடுவார்விழுவா ருகந்தாலிப்பார்
நாடுவார்நம்பிரான் எங்குத்தானென்பார்
பாடுவார்களும் பல்பறைகொட்டநின்று
ஆடுவார்களும் ஆயிற்று ஆப்பாடியே (லாலி)

ஸ்ரீராகம் லாலி.

க்ருஷ்ணபாஹி ஜிதஜிஷ்ணோபாஹி
க்ருஷ்ண வ்ருஷ்ணிகுலதீப ஜிஷ்ணோபாஹி

அத்யந்த ஸுகுமாரஸாது ஸீல-வர
ஸ்ருத்யந்த கேலன கோபபால்ஸீல

ப்ருந்தாரகமுனி ப்ருந்தவந்திய பாத
ப்ருந்தாவன சரவேணுரஸ விநோத

ஸத்யபாமா குசகுங்குமாங்கிதாங்க
ஸத்யகாம ஸனகநதபாதகங்க

பரமஹம்ஸ மானஸ விலாஸ ஹம்ஸ
பரமபாவனநாம பாவிதஹம்ஸ

லாலிஸ்ரீ க்ருஷ்ணய்யா-நீலமேகவர்ண
பாலகோபாலபா பவ்வளின்சேவய்யா

பொத்துபொய்யாலரா முத்து நாகியரா
சத்துசேயகரா ஸ்வாமி நித்ரபோரா

ஸ்ரீங்காரிசேதி மஞ்சி பங்காருபாலரா
சங்குசக்ரதர ஸ்வாமி நித்ரபோரா

ராகம் புன்னுகவாளி—தாளம் ஆதி.

ஜோஜோ ஜோஜோரே கிருஷ்ண ஜோஜோ ஜோஜோரே
ராஜீவாக்ஷ ராதாபக்ஷ தேஜோமயரூப (ஜோ;

சிகிபிஞ்சமுலோரயமோமுன சிருநவ்வலு மெரய்
அகிலாண்ட முலுதனலோ ஜூபின யசோத வரபால (ஜோ.

ஜாகிருத்ஸ்வப்ன ஸுஷுப்திமூடிகி ஸாக்ஷியைனரூப
ஜாக்ருத்ஸ்வப்ன ஸுஷுப்திவிரஹித ஸர்வஸாக்ஷிரூப (ஜோ)

ஹ்ருதயாகாச மனோதோட்ளலோனே கார்ணவதெலிவை
ஸதயாகிருதியை ச்யாமளதேஹ ஸததாநந்தகன (ஜோ)

முத்துகாரு மோமுகனுகோனி முத்திடகடுகோரி
பத்துகானு தருணுலுஜூசேரு டவ்வளிஞ்சு சௌரீ (ஜோ)

கருணாரஸ ஸிந்தோபக்தி காமதாஸபந்தோ
தருணாருணருசி ஸரஸிஜபாத வரருக்மிணீ ரமண (ஜோ)

நீலாம்பரி.

துவாரகா நகரவரே சரசிந்து தவளஸௌதே
கலிதவராகருதூபே கர்ப்பூர தீபயுதே
மிருகநாபி பரிமளிதே மிருதுளோபதானயுதே
மாதவீகுஸும தல்பே மாதவசேஷ்வ ஸுகம்
சடுலகாளீயதமன சாணூரமுரஹரண
வடபத்ரபுடசயன வாஸுதேவ சேஷ்வஸுகம்
அங்கனமணி பரண ஆனந்தாப்புதி சயன
குங்குமாருண சரண கோவிந்த சேஷ்வஸுகம்
ஸனகாதி முனிகேய ஸாகேத புரநிலய
ஜனகஸுதாஹ்ருன்னிலய ஜயராமசேஷ் வஸுகம்

ஸுரராஜனுதசரண ஸுந்தரீமனோஹரண
ஸ்ரீருக்மிணீரமண ஜபகிருஷ்ணசேஷ்வஸுகம்
கோவர்த்தனோத்தரண கோபாலபயஹரண
ஸ்ரீவத்ஸாங்காபரண சின்மயசேஷ்வஸுகம்
புஜகேசதல்பவர பூராதிலோகசர
விஜடகோபாலவர விஸ்வதரசேஷ்வஸுகம்

ராகம் கண்டா—தாளம் ஜம்பை.

மஞ்சுதரகுஞ்சதலகேளிஸதனே
இஹவிலஸரதிரபஸஹஸிதவதனே (ப்ரவிசராதே)

ப்ரவிஸராதேமாதவஸமீபம்
குருமுராரேமங்களஸதானி (ப்ரவிச)

நவபவதசோகதளசயனஸாரே
இஹவிலஸகுசகலசதாளஹாரே (ப்ரவிச)

சலமலயவனபவனஸுரபிஸீதே
இஹவிலஸரஸவிலிதலலிதகீதே (ப்ரவிச)

குஸுமசயரசிதசுசிவாஸகேஹே
இஹவிலஸகுஸுமஸுகுமாரதேஹே (ப்ரவிச)

மதுதரளபிகளிகரநின தமுகரே
இஹவிலஸதசதருசிருசிரசிகரே (ப்ரவிச)

விததபஹுவல்லிநவபல்லவகனே
இஹவிலஸபீனகுசகும்பஜகனே (ப்ரவிச)

மதுமுதிதமதுபகுலகலிதராவே
இஹவிலஸமதனசரரபஸபாவே (ப்ரவிச)

விஹிதபத்மாவதிஸுகஸமாஜே
பணதிஜபதேவகவிராஜராஜே (ப்ரவிச)

ராகம் நாதநாமக்ரியா—தாளம் ஆதி.

அந்தகோயம்நீலகளேபர கிம்தஸ்கரஸிவதாஸு—கிருஷ்ண

முக்தேதுக்தம் ததிநவனீதம்	மாமகமத்யசராமி ராதே
யுக்தம்கிம்தவ தஸ்கரசரிதம்	பாலகயாஹிஜீவேன கிருஷ்ண
பாலேயுக்தம்மமகிலசௌர்யம்	நதஜனதாகஹரஸ்ய ராதே
கோடிமதனஜபகோமள்தேஹ	கோபவதூடீஜார கிருஷ்ண
கும்பஸ்தனிமமபிம்பபலாதர	சும்பனமாசுவிதேஹி ராதே
குந்தமுகுளரதுஸுந்தரநயன	நந்தநந்தனமுதம்தேஹிக்ருஷ்ண
குடிலகுந்தளேகோமளநயனே	காமினிமாகுருகோபம் ராதே
பரமஹம்ஸஹ்ருதபாத்ஸரோஜ	பாவிதமுனிவரதார கிருஷ்ண

சுலோகம்

கௌஸல்யாஸுப்ரஜாராம பூர்வாஸந்தியாப்ரவர்த்ததே
உத்திஷ்டநரசார்தூல கர்தவ்யம்தைவமாஹ்னிகம்
வத்ஸஜாக்ரஹிவிபாதமாகதம் ஜீவகிருஷ்ணசரதாம்சதம்சதம்
இத்யு தீர்யஸுசிரம்பசோதயா திருச்யமானவதனம்பஜாமஹே
ஜபஜபஜயதேவதேவதேவ திரிபுவனமங்களதிவ்யநாமதேய
ஜபஜபஜயபாலகிருஷ்ண தேவச்ரவணமனோநயனமிருதாவதார
உத்திஷ்டோத்திஷ்டகோவிந்த உத்திஷ்டகருடத்வஜ
உத்திஷ்டகமலாகாந்த த்ரைலோக்கியமங்களம்குரு
கக்வணிதகங்கணம் கரநிருத்தபீதாம்பரம்
க்ரமப்ரஸ்ருதகுந்தளம் களிதபர்ஹபூஷம்விபோ:
புன: ப்ரஸ்ருதிசாடலம் ப்ரணயினீபுஜாயந்திரிதம்
மமஸ்புரதுமானஸே மதனகேளிசய்யோத்திதம்

பூபாளம்—சாபு.

ரங்கநாயக	ராஜீவலோசன	
ரமணதெல்லவாரே	லேரா	
ஸங்கதிசேகண்ட	ஸரமுனைபைபத	
கொங்குதகிலிநதி	லேரா	(ர)
கொம்மலுபங்காரு	குண்டலுபன்னீரு	
கொனிவச்சியுன்னரு	லேரா	
ஸம்மதிதோமஞ்ஜன	மாடராநீகு	
கம்மகஸ்தூரிதித்தேனு	லேரா	(ர)

குருலு நன்னக துவ்வி   கொண்டயு ஜடவேசி
விருலஸருலு ஜொட்டே   லேரா
திரமுக நீ முத்து   மோமுன ரெருதுலு
தீர்ச்சுகொந்துகாணி   லேரா   (ர)

கலகண்டுலு தாள   கதுலநாட்டியமாடி
கொலுவவச்சினரு   லேரா
களலண்டி முனுகோப   காந்தல கூடின
கலுவரிந்தலுமானி   லேரா   (ர)

தம்மிகொலகுலனு   தும்மெதபங்க்துலு
கம்முகோ நன்னதி   லேரா
இம்மைன யீரேயி   படலிகெல்லதீர
இரவொந்தவிஸரேனு   லேரா   (ர)

பருவடி நீ திவ்ய   உரமுநந்து மஞ்சி
பரிமளமல தேத   லேரா
பரிபரிவிதமுல   பவிடி வீணே மீடி
பாடி மெப்பிஞ்சேத   லேரா   (ர)

பவ்வுலு சேஸின்னு   பூஜிஞ்சிபொகடேனு
புதுலு வச்சினரு   லேரா
கவ்வதெச்சின ரொட்டி   ஆனபாலு வென்ன
ஆரகிந்துஸ்வாமி   லேரா   (ர)

அங்கரங்க   வைபோகரங்கய்யா
அருணோதயமாயா   லேரா
பொங்கலிதத்யோதன   மாரகிஞ்சனு
புண்யஜநாவன   லேரா   (ர)

குலுகுகுப்பலமுன்னு   கொமரொப்பகும்மின
கோபிகல்வச்சிரி   லேரா
அலமேலுமங்க   வெங்கடபதி தாஸுல
ஆதரிஞ்சவேக   லேரா   (ர)

பூபாளம்

தமேவமத்வா பரவாஸுதேவம்
ரங்கேஸயம் ராஜவதர்ஹணீயம்
ப்ராபோதகீம் யோக்ருதஸூக்திமாலாம்
பக்தாங்க்ரிரேணும் பகவந்தமீடே
மண்டங்குடியென்பர் மாமறையோர் மனனியசீர்
தொண்டரடிப்பொடி தொன்னகரம் வண்டு
திணர்த்தவயல் தென்னரங்கத்தம்மானை பள்ளி
உணர்த்தும்பிரான் உதித்தவூர்

பூபாளம்

கதிரவன் குணதிசைச் சிகரம் வந்தணைந்தான்
கனவிருளகன்றது காலையம் பொழுதாய்
மதுவிரிந்தொழுகின மாமலரெல்லாம்
வானவ ரரசர்கள் வந்துவந்தீண்டி
எதிர்திசை நிறைந்தனரிவரொடும்புகுந்த
இருங்களிற்றீட்டமும் பிடியொடு முரசும்
அதிர்தலிலலை கடல்போன்றுளதெங்கும்
அரங்கத்தம்மா! பள்ளி யெழுந்தருளாயே

கொழுங்கொடிமுல்லையின் கொழுமலரணவி
கூர்ந்தது குணதிசை மாருதமிதுவோ
எழுந்தனமலரணைப் பள்ளிகொள்ளன்னம்
ஈன்பனிநனைந்த தமிருஞ்சிறகுதறி
விழுங்கிய முதலையின் பிலம்புரைபேழ்வாய்
வெள்ளெயிறுறவதன் விடத்தினுக்கனுங்கி
அழுங்கியவானையினருந்துயர் கெடுத்த
அரங்கத்தம்மா! பள்ளியெழுந்தருளாயே

சுடரொளி பரந்தன சூழ்திசையெல்லாம்
துன்னிய தாரகை மின்னொளிசுருங்கி
படரொளிபசுத்தனன் பனிமதியிவனோ
பாயிருளகன்றது பைம்பொழில் கமுகின்

மடலிடைக்கீறிவண்டாளைகள் நாற
வைகரைகூர்ந்தது மாருதமிதுவோ
அடலொளிதிகழ்தருதிகிரியந்தடக்கை
அரங்கத்தம்மா! பள்ளியெழுந்தருளாயே

மேட்டிளமேதிகள் தளைவிடு மாயர்கள்
வேய்ங்குழலோசையும் விடைமணிக் குரலும்
ஈட்டிய விசைதிசை பரந்தன வயலுள்
இரிந்தன சுரும்பினம் இலங்கையர் குலத்தை
வாட்டிய வரிசிலை வானவரேறே
மாமுனிவேள்வியை காத்து அவபிரதம்
ஆட்டியவடுதிறலயோத்தியெம்மரசே
அரங்கத்தம்மா! பள்ளியெழுந்தருளாயே

புலம்பின புட்களும் பூம்பொழில்களின்வாய்
போயிற்றுக் கங்குல் புகுந்தது புலரி
கலந்தது குணதிசைக் கனைகடலரவம்
களிவண்டு மிழற்றிய கலம்பகம்புனைந்த
அலங்கலந்தொடையல் கொண்டடியிணை பணிவான்
அமரர்கள் புகுந்தனராதலிலம்மா
இலங்கையர்கோன் வழிபாடு செய்கோயில்
எம்பெருமான்! பள்ளி யெழுந்தருளாயே

இரவியர் மணிநெடுந் தேரொடு மிவரோ
இறையவர் பதினொரு விடையருமிவரோ
மருவிய மயிலினன் அறுமுகனிவனோ
மருதரும் வசுக்களும்! வந்துவந் தீண்டி
புரவியோடாடலும் பாடலும் தேரும்
குமரதண்டம் புகுந்தீண்டிய வெள்ளம்
அருவரையனைய நின்கோயில் முன்னிவரோ
அரங்கத்தம்மா! பள்ளி யெழுந்தருளாயே

அந்தரத் தமரர்கள் கூட்டங்களிவையோ
அருந்தவமுனிவரும் மருதருமிவரோ
இந்திரனானையும் தானும் வந்திவனோ
எம்பெருமானுன் கோயிலின் வாசல்

சுந்தரர் நெருக்க விச்சாதரர் நூக்க
இயக்கருமயங்கினர் திருவடித்தொழுவான்
அந்தரம் பாரிடமில்லை மற்றிதுவோ
அரங்கத்தம்மா! பள்ளியெழுந்தருளாயே

வம்பவிழ்வானவர் வாயுறைவழங்க
மாநிதிகபிலையொண் கண்ணாடிமுதலா
எம்பெருமான்படி மெய்க்கலம்காண்டற்கு
ஏற்பனவாயின கொண்டுநன்முனிவர்
தும்புருநாரதர் புகுந்தனரவரோ
தோன்றினனிரவியும் துலங்கொளிபரப்பி
அம்பரதலத்தில்நின் றகல்கின் றதிருள்போய்
அரங்கத்தம்மா! பள்ளியெழுந்தருளாயே

ஏதமில்தண் ணுமை யெக்கம்மத்தளி
யாழ்குழல்முழவமோடிசை திசைகெழுமி
கீதங்கள்பாடினர் கின்னரர்கெருடர்கள்
கந்தருவருவர் கங்குலுளெல்லாம்
மாதவர்வானவர் சாரணரியக்கர்
சித்தரும்மயங்கினர் திருவடித்தொழுவான்
ஆதலிலவர்க்கு நாளோலக்கமருள
அரங்கத்தம்மா! பள்ளியெழுந்தருளாயே

கடிமலர்க்கமலங்கள் மலர்ந்தனவிவையோ
கதிரவன்கனைகடல் முளைத்தனனிவனோ
துடியிடையார்சுரி குழல்பிழிந்துதறி
துகிலுடுத்தேறினர் சூழ்புனலரங்கா!
தொடையொத்ததுளவமும் கூடையும்பொலிந்து
தோன்றியதோள்தொண்ட ரடிப்பொடியென்னும்
அடியனை அளியனென்றருளி யுன்னடியார்க்
காட்படுத்தாய் பள்ளியெழுந்தருளாயே

ராகம் புன்னாகவராளி—ஜம்பை.

ஜயமங்களம் நித்ய சுபமங்களம் (ஜய)

கஸ்தூரிகா திலகசோபித முகாப்ஜாய
கமனீயசிகிபிஞ்சலாஞ்சிதாய
நிஸ்துலமனோஞ்ஞதரமௌக்திகாபரணாய
நிகமாந்தவினுதபதபங்கஜாய (ஜய)

ஸாகேதநிலயாயஸனகமுனிபூஜ்யாய
ஸரயூநதிதீரவிஹாரணாய
ராகேந்துவதனாயரம்யகுணநிலயாய
ராஜாதிராஜாயராகவாய (ஜய)

புஜகேந்த்ரசயனாய புஷ்பேஷுஜனகாய
புருஹூததனயரதபூஷணாய
கஜராஜபயஹரணகமனீயரூபாய
விஜயகோபாலாயவிதினுதாய (ஜய)

மங்களம்ருக்மிணீரமணாயஸ்ரீமதே
மங்களம்ரமணீயமூர்த்தயேதே
மங்களம்ஸ்ரீவத்ஸபூஷாயசார்ங்கிணே
மங்களம்நந்தகோபாத்மஜாய (ஜய)

காளீயமௌளிமணிரஞ்சிதபதாப்ஜாய
காளாம்புதசியாமதிவ்யதனவே
காருண்யரஸவர்ஷிநயனாரவிந்தாய
கல்யாணகுணரத்னவாரிநிதயே (ஜய)

பூதனாகம்ஸாதிபுண்யஜனஹாரிணே
புருஹூதமுகதேவஹிதகராய
ஸூதாயவிஜயஸ்யஸுந்தர முகாப்ஜாய
சீதகிரணாதிகுலபாவனாய (ஜய)

நவனீதசோராய நந்தாதி கோபகோ
ரக்ஷிணேகோபிகாவல்லபாய

நாரதமுனீந்த்ரனுதநாமதேயாயதே
நாராயணுநந்ததீர்த்தகுரவே (ஜய)

சுலோகம்

நம: பரமகல்யாண நமஸ்தேவிச்வமங்கள
வாஸுதேவாயஸாந்தாயயதூனாம்பதயே நம:
நமோஸ்துதேமஹாயோகின்ப்ரபன்னமனுசாதிமாம்
யதாத்வச்சரணும்போஜேரதி: ஸியாதனபாயினீ
நித்யோத்ஸவோபவேத்தேஷாம்நித்யஸ்ரீர்நித்யமங்களம்
யேஷாம்ஹ்ருதிஸ்தோபகவான் மங்களாயதனம்ஹரி:
லாபஸ்தேஷாம்ஜயஸ்தோஷாம்குதஸ்தேஷாம்பராபவ:
யேஷாமிந்தீவரசியாமோஹிருதயேஸுப்ரதிஷ்டித:
ராஜாதிராஜவேஷாய ராஜத்கோதண்டபாஹவே
ராஜீவசாருநேத்ராயராமபத்ராயமங்களம்
முக்தகோபவதூத்துங்ககுஜமண்டலமர்தினே
முரளீகானலோலாயமுகுந்தாயாஸ்துமங்களம்
கல்யாணுத்புதகாத்ராயகாமிதார்த்தப்ரதாயினே
ஸ்ரீமத்வேங்கடநாதாயஸ்ரீநிவாஸாயமங்களம்
காஞ்சநாத்ரினிபாங்காயவாஞ்சிதார்த்தப்ரதாயினே
அஞ்சனுபாக்யரூபாயஆஞ்சனேயாயமங்களம்

ராகம் சங்கராபரணம்—தாளம்—ஆதி.

ஸ்ரீராம ஜயஜய ஸீதா மனோஹர
காருண்யசாகர கருணு நீதேரா
காயஜுனி கன்னடி கனகனுடா கோபால
மாயலெல்ல தெலிஸெரா மாதவ பதமுலீர
இந்திராதி தேவதுலு யெதுரிஞ்ச கோவுல
மந்தல திப்புகவச்சின மதுசூதன பாதமுலீர
ஜயஜய கோகுலபால ஜயஸகலாகமமூல
தயயாமாம் கோபால தீனம் பாலயபால
தேவமயா சரிதமிமம் தீனதயாபராதம்
ஸ்ரீவஸுதாதவ கிருபயா கேவலமேவ துரீஹி
ஈக்ஷதாவக தேஹே யீசஜகந்தினி ரீஹே
வீக்ஷர்சிக்ஷித மோஹே வேதாந்த நிலகேஹே

ஜகதண்ட கோடிதனே	ஜகததுரந்தர ஸாதனே
அகதித ஸம்ஜாதமனே	அபரிமிதாச்ரித தனே
விதரமயீஸ்வர கருணம்	விகடயமோக்ஷா வரணம்
ஸததம்மே பவசரணம்	ஸாதயஸம் ஸ்ருதிதரணம்
இதிவிதினுபரி கிதம்	ச்ருதிவசஸா ஹரிசரிதம்
யதிநாராயண கதிதம்	யதுகுலபூஷண முதிதம்.

ராகம் பியாக்—தாளம் ஆதி.

செண்டாடினுள் புஷ்ப	செண்டாடினுள் ருக்மிணி	
அண்டமெலாம் ஓாடி	அளந்த ஜெகன்நாதனுடன்	(செ)
அந்தரங்கமாகவே	அனைவரும் கொண்டாடவே	
மந்தஹாஸ வதனியும்	மாதவன்மனமகிழ்ந்திடரேஜா	(செ)
மல்லிமுல்லை செண்பகம்	மருக்கொழுந்தாற்கட்டியே	
மெல்லி ருக்மணிதேவியும்	மேகவர்ணன்மார்பில் அழகாய்	(செ)
இந்திரநீலம்போலவே	எதிரில் கிருஷ்ணன் ஜொலிக்கவே	
சந்தோஷங்கொண்டுமே	சரீரங்கள் பூரித்திடவே	(செ)

ராகம் கேதாரம்—தாளம் ஆதி.

ஓஹோஹோய் சம்மந்தி உங்காத்து கல்யாணம்
நன்ருய் நடக்கவில்லை கல்யாணம் நன்ருய் நடக்கவில்லை (ஓ)

பருப்புமில்லை	பாயாசமில்லை	
பந்திபோஜனம்	சரியாகவேயில்லை	(ஓ)
அப்பளாமில்லை	அதிரசமில்லை	
அழகானபேணி	ஆமவடையில்லை	(ஓ)
காப்பியுமில்லை	தோசையுமில்லை—ஒரு	
ஆப்பில்பழங்கொண்டு	அலைந்துதிரிகிறீர்	(ஓ)
வாழையிலைஒன்றும்	தாமரையிலைஒன்றும்	
வந்தபேற்குசரியாய்	உபசாரமுமில்லை	(ஓ)
அத்தருமில்லாமல்	பன்னீருமில்லாமல்	
அரப்புபொடிபோல	சாத்துபொடிஒன்றும்	(ஓ)
வெற்றிலையில்லாமல்	சீவலுமில்லாமல்	
வேண்டியபேர்கள்	வெரும்கையால்போனர்கள்	(ஓ)
உங்களைசேர்ந்த	உற்ருர்களனைவரும்	
எங்கள்சிலவில்	இருந்துகழித்தார்கள்	(ஓ)

சம்மந்திநீர்சொன்னவார்த்தை	களெல்லாம்	
சரியாயிருக்கின்றதோ	உமக்கு சரியாயிருக்கின்றதோ	
நிற்பந்தமாகநீர்	வரிசைக்ருபாய்	
அற்பர்களைப்போலே	வாங்கிக்கொண்டீர்நீரும்	(ச)
பக்ஷணவகைக்கும்	தாக்ஷண்யமில்லாமல்	
இக்ஷணமேரூபாய்	தரவேணுமென்றீர்	(ச)
அந்தக்ஷணம்நாங்கள்	ஆலோஜிக்காமலே	
அநேகரூபாய்கள்	கொடுத்துமிருக்கிறோம்	(ச)
ஒன்றும்வேண்டாமென்று	உறுதியாய்சொன்னவர்	
இன்றுநன்றாக	எகத்தாளி பேசுறீர்	(ச)
வெள்ளியில்டாத்திரம்	சுவர்ணபாத்திரம்	
வேணமட்டும்நாங்கள்	கொடுத்திருக்கும்போது	(ச)
பேசாமல்நாங்கள்	பிரியமுடன்செய்தால்	
கூசாமல்ஏசுறீர்	குற்றங்கள்அனேகம்	
பேராசைகொண்டு	பிதற்றுகிறீர் மெத்த	
யாரால்முடியும் உங்கள்	ஆசையை தீர்க்க	(ச)

ராகம் எதுகுலகாம்போதி—சாப்பு தாளம்.

பல்லவி.

இன்னும் வரக்காணேன்—மன்னன் வேணுகோபாலன்
என்னமாயமோ அறியேன் (இன்)

அனுபல்லவி.

எப்போவருவாரோ—என்கண்முன் நிற்பாரோ
இகபரஸாதகம்—என்று தருவாரோ (இன்)

சரணம்.

வெள்ளி பல்லக்கில் ஏறி	வெண்ணைக் குடமணைத்து	
விதவிதமாகவே	வேணபணிகள் பூண்டு	
மல்லிகைமுல்லை ரோஜா	மலர்ந்த சண்பகம் சாத்தி	
மனுநீதிகளைக் காக்கும்	மஹானுபாவரை நான்	(இன்)
முன்னால் சங்கீத	மேளங்கள் முழங்கிட	
பின்னால் வேத பாராயணங்கள்	துலங்கிட	
இன்னிசையோடு	ஸ்ரீபாகவதரெல்லோரும்	
பந்தி பந்திபாகவே	பஜனைகள்செய்துவர	(இன்)

இந்தப் புஸ்தகம் கிடைக்கும் இடம்:—

பாகவதர், ஸ்ரீ. ஸ்ரீநிவாஸய்யங்கார்,
நாடகசாலைத் தெருவு
ஸ்ரீ வில்லிபுத்தூர்.

பண்டித வ. ராமய்யங்கார்,
ஆயுர்வேத வைத்திய சாலை,
109, சைனபஜார்ரோட்,
சென்னை